

A photograph of a rural landscape. In the foreground, a dirt road with some cracks runs from the bottom center towards the right. To the left of the road, there are several large, leafless trees with intricate branch structures. The ground is a mix of green grass and brown patches. In the middle ground, there's a dark brown field, possibly plowed. In the background, a small cluster of houses with red roofs is visible on a slight rise. The sky is filled with soft, white clouds against a pale blue background.

COMMUNE DE VUFFLENS-LA-VILLE

Préavis 3/2022 : RAPPORT DE GESTION & COMPTES 2021

Table des matières

Première partie : rapport de gestion 2021

1. PRÉAMBULE PAR LE SYNDIC OLIVIER DUPERRUT	3
2. RAPPORT DE LA MUNICIPALITÉ SUR SA GESTION 2021	4
2.1 Conseil communal	5
2.2 Organisation et répartition des dicastères	6
3. ADMINISTRATION & PERSONNEL COMMUNAL	8
4. COMMISSIONS MUNICIPALES & MUNICIPALITE	10
4.1 Dicastère d'Olivier Duperrut – Syndic	12
4.2 Dicastère de Caroline Jaughey – Vice-Syndique	16
4.3 Dicastère de Michel Gruaz – Municipal	22
4.4 Dicastère de Pascal Berchier – Municipal	27
4.5 Dicastère de Chantal Di Lallo – Municipale	33
5. ASSOCIATIONS INTERCOMMUNALES	38
6. CONCLUSIONS	39
7. ANNEXES	40
• La pyramide des âges 2021, éditée début janvier	40
• L'inventaire des véhicules	40
• La liste des Règlements communaux en vigueur	41
• La liste des associations intercommunales	42
• La liste des abréviations	43

Deuxième partie : comptes 2021

8. Rapport de la Municipalité	01
9. Rapport de la Fiduciaire	07
10. Présentation des comptes 2021	08

1. PRÉAMBULE PAR LE SYNDIC OLIVIER DUPERRUT

Monsieur le Président,
Mesdames les Conseillères, Messieurs les Conseillers,

Malgré les vagues de contamination dues aux différents variants du COVID-19, l'Administration communale a gardé le cap tout au long de l'année grâce notamment à notre personnel qui a su faire preuve une nouvelle fois de réactivité et de professionnalisme. En qualité de Syndic et responsable du personnel, je les remercie sincèrement de nous avoir accompagné tout au long de cette année. Malgré les changements intervenus au sein de l'équipe administrative, la Municipalité a toujours pu s'appuyer sur elle pour répondre et relever tous les défis qui se sont présentés à elle. Je suis également très satisfait du fait que l'équipe composée de Mme Nijenhuis – boursière, Mme Trebern – préposée au contrôle des habitants, Mme Böhlen – secrétaire municipale, M. Batista – concierge et M. Panchaud - employé communal soit soudée autant que solidaire.

Cette année a également été marquée par le changement de législature. Je profite de ces lignes pour remercier les deux municipaux M. Berthoud et M. Maeder avec lesquels j'ai apprécié travailler. Une page s'est tournée avec leur départ et une nouvelle s'est ouverte avec l'arrivée de Mme Di Lallo et de M. Berchier. Bienvenue à mes nouveaux collègues au sein de la Municipalité !

Cette nouvelle législature a également vu l'arrivée de Mme Girard en qualité de secrétaire du Conseil communal à qui je souhaite un plein épanouissement dans cette nouvelle fonction. Elle succède à Mme Heck, secrétaire dévouée au législatif depuis plus de 22 ans. Lorsque j'étais Président du Conseil communal, il y a quelques années, j'ai eu plaisir à travailler avec elle et suis heureux de pouvoir lui souhaiter une belle retraite pleinement méritée, notamment après les épreuves qu'elle vient de traverser.

D'ores et déjà, je me réjouis de collaborer avec les élus de ce Conseil communal renouvelé. En effet, c'est grâce à de nouvelles idées et des échanges de qualité que nous pourrons, ensemble, développer notre beau village.

J'adresse enfin mes remerciements à vous, Monsieur le Président du Conseil communal, Mesdames les Conseillères et Messieurs les Conseillers, pour votre engagement et la confiance que vous avez témoignée tout au long de l'année à la Municipalité.



Olivier Duperrut - Syndic

2. RAPPORT DE LA MUNICIPALITE SUR SA GESTION 2021

Monsieur le Président,
Mesdames les Conseillères, Messieurs les Conseillers,

Conformément à la Loi du 28 février 1956 sur les Communes, ainsi qu'à l'article 95 du Règlement du Conseil communal de la Commune de Vufflens-la-Ville, la Municipalité a l'honneur de soumettre à votre approbation le rapport sur la gestion pour l'année 2021.

Comme l'année dernière, la Municipalité vous présente un seul préavis contenant dans la première partie le rapport de gestion, qui porte sur les autres aspects de l'activité de la Municipalité, et dans la deuxième partie les comptes et commentaires, qui portent exclusivement sur les éléments financiers. Cette formule permet à la Municipalité d'informer le Conseil communal de manière globale en regroupant les événements qui se sont déroulés durant l'année, chiffres à l'appui.

Une particularité cette année tout de même et à la demande de la commission de gestion, il y a les points forts de chaque dicastère résumés sur la page de présentation des Municipaux.

Fait marquant de l'année

Assurément, le renouvellement des autorités communales pour la nouvelle législature 2021 - 2026.

Au niveau du Conseil communal, il est à relever la nomination de 17 nouveaux membres.

En ce qui concerne la Municipalité, c'est la première fois qu'il y a eu autant de candidat(e)s soit un nombre de 11 personnes, ce qui a permis à la population de pouvoir faire un choix démocratique. Le greffe a préparé des fiches de présentation que chaque candidat(e) a pu remplir sur une base équitable. Il a également fallu organiser un deuxième tour pour attribuer le 5^{ème} siège de l'exécutif que trois candidat(e)s revendiquaient.

Une fois les dicastères répartis, un tout-ménage indiquant ladite répartition a été envoyé afin d'informer au mieux la population tout en rappelant les heures d'ouverture du greffe.

La Municipalité profite ici de renouveler ses remerciements à toutes les personnes qui se sont présentées et/ou impliquées dans les élections communales 2021 ainsi que le Bureau du Conseil communal qui s'est occupé des dépouillements les 7 et 28 mars.



**élections
communales
générales 2021**
Canton de Vaud

2.1 Conseil communal

Il a siégé 5 fois au cours de l'année 2021. Le tableau ci-dessous résume les différentes décisions :

<u>No</u>	<u>Objet et descriptif des préavis soumis</u>	<u>Séance</u>	<u>Décision</u>
1	Remplacement de la conduite d'eau potable de la Grand-Rue entre la rue de la Poste et l'Arzillier et réfection de la chaussée sur le même tronçon	24 mars	Adopté à l'unanimité
2	Création de deux rampes d'accès au bus sur la route de Bovon au niveau de la grande salle, réfection de la zone Nord-Ouest de la grande salle et création d'un WC public	24 mars	Adopté à l'unanimité
3	Rapport de gestion de l'exercice 2020 & comptes communaux	9 juin	Adopté à l'unanimité
4	Démolition des édicules construits à cheval sur la limite de la parcelle communale 98, en zone d'utilité publique, et la parcelle privée 1150	9 juin	Adopté à l'unanimité
5	Réponse à la motion Lambelet, Parrat & Vanderweckene du 24 mars 2021 proposant la constitution d'une commission permanente des finances	9 juin	Retiré suite au retrait de la motion
6	Rémunération des autorités communales pour la législature 2021-2026	1 ^{er} septembre	Approuvé à la majorité par 32 voix pour et 7 abstentions
7	Compétences municipales pour la législature 2016-2021	1 ^{er} septembre	a approuvé à l'unanimité le préavis municipal 7/2021 amendé
8	Arrêté d'imposition pour l'année 2022	27 octobre	Approuvé à la large majorité par 29 voix pour et 3 abstentions
9	Modifications des conditions du droit distinct et permanent (DDP) signé avec Demaurex SA à la suite des fouilles archéologiques obligatoires sur la parcelle communale 930	15 décembre	Approuvé à la large majorité, par 33 voix pour et 2 abstentions
10	Budget de fonctionnement 2022	15 décembre	Adopté à l'unanimité
11	Fixation du plafond d'endettement et du plafond pour risques de cautionnement et autres garanties pour la législature 2021-2026	15 décembre	Approuvé à la large majorité par 31 voix pour et 4 abstentions
<u>Objet et descriptif de la motion reçue</u>			
	Motion proposant la constitution d'une commission permanente des finances « COFIN », déposée par MM. Lambelet, Parrat et Vanderweckene	24 mars	Renvoi à la Municipalité, laquelle a répondu dans le cadre du préavis 5, lequel a été retiré suite au retrait de la présente motion
<u>Objet et descriptif du postulat déposé</u>			
	Postulat : un plan énergie et climat pour notre Commune (PECC), signé par 15 conseillers & conseillères	9 juin	En cours d'étude par la Municipalité

2.2 Organisation et répartition des dicastères

Durant le premier semestre, la Municipalité a siégé lors de 25 séances ordinaires, lesquelles avaient lieu le lundi matin. Lors du changement de législature, elles ont été déplacées au lundi en fin de journée. Depuis le début juillet et jusqu'à la fin de l'année, il y a eu 22 séances ordinaires.

A ces séances sont venues s'ajouter de nombreuses réunions en présentielles ou par visioconférence avec des commissions, des associations intercommunales, les Syndicats SIVA, SEVA et RC 177, divers partenaires, services de l'Etat, architectes, ingénieurs, fournisseurs, notaires et géomètres. A cela se sont ajoutées 4 séances extraordinaires afin de réfléchir et débattre plus longuement sur certains sujets.

Une fois par année, M. Dessauges – Préfet du district du Gros-de-Vaud rend visite à la Municipalité pour échanger et contrôler la tenue des registres. Cette visite est traditionnellement suivie d'un repas en présence des membres de l'autre Commune visitée ce jour-là. Pour l'année 2021, la visite a été organisée avec la Commune de Jorat-Menthue le 18 janvier 2022, laquelle s'est fort bien déroulée.

Les dicastères étaient répartis de cette manière jusqu'au 30 juin :

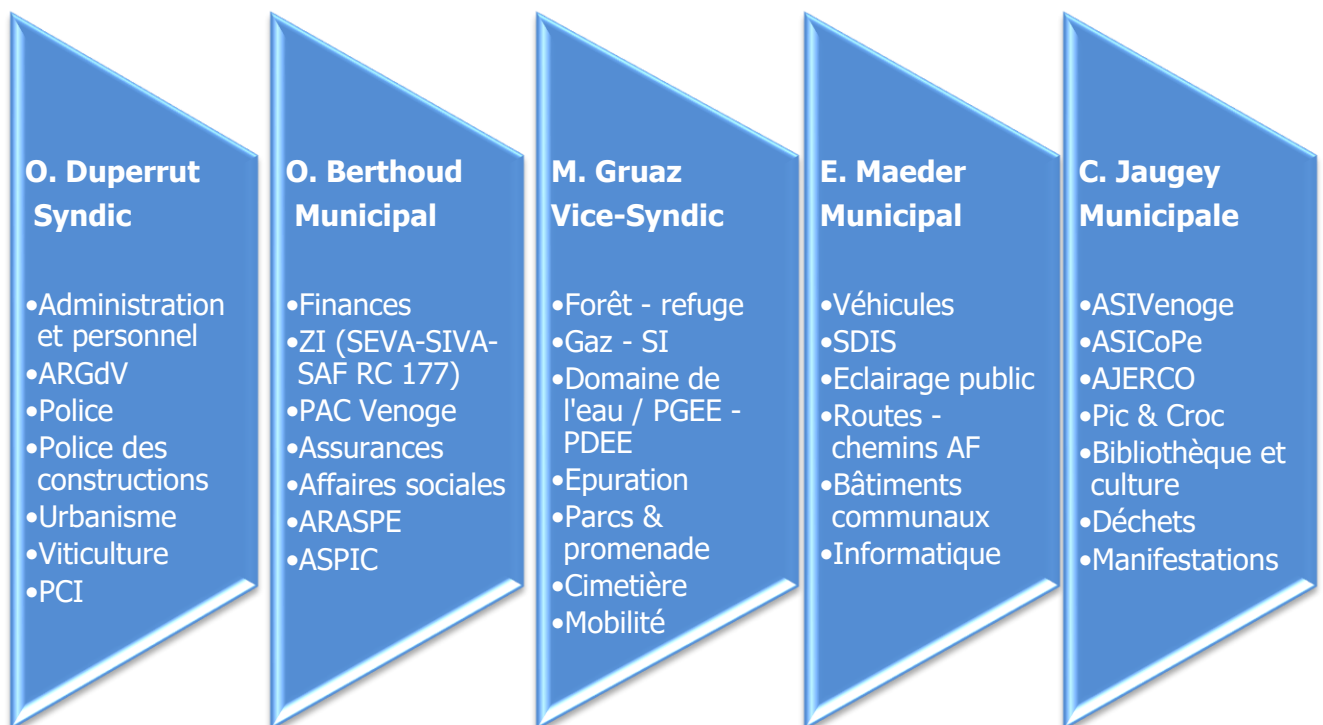

A la fin de leur mandat, un cadeau de départ a été remis tant à M. Berthoud qu'à M. Maeder pour les remercier pour le travail et l'implication qu'ils ont eus dans le cadre municipal autant qu'intercommunal durant toutes ces années.

Dès le 1^{er} juillet, les membres qui composent la nouvelle Municipalité se sont répartis les dicastères de cette manière :

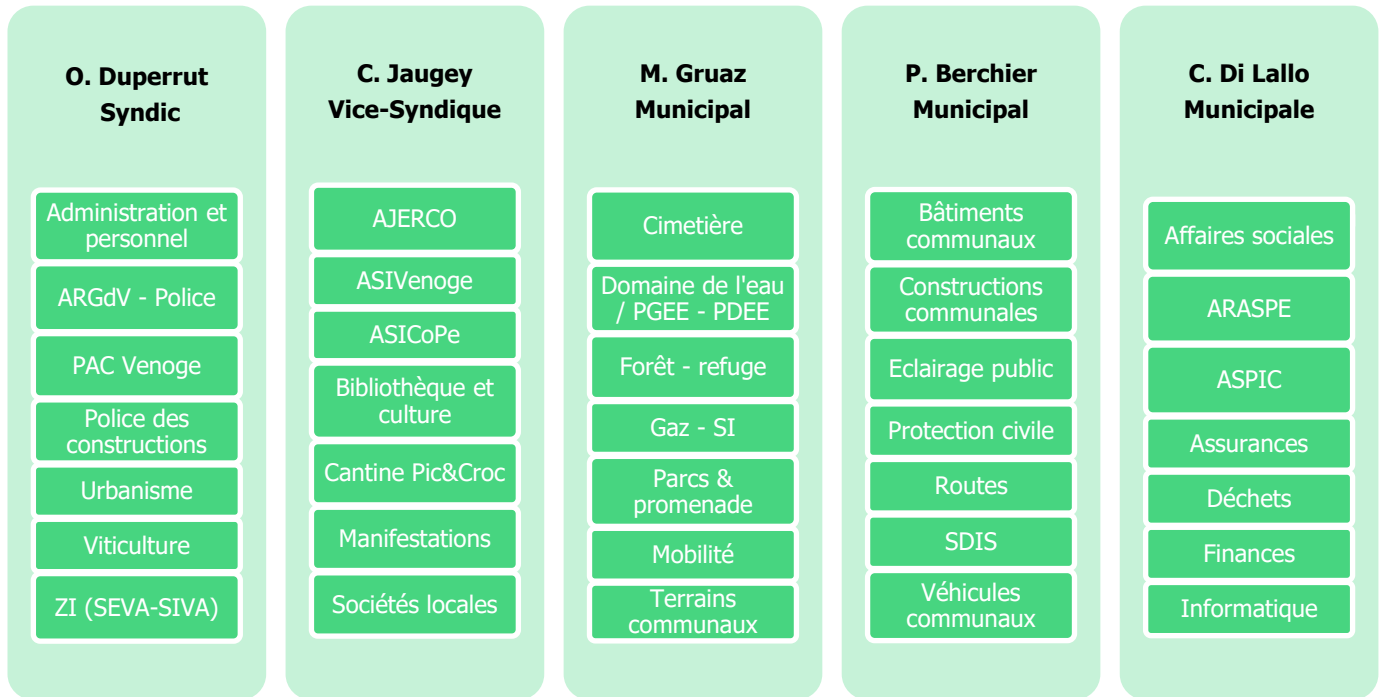

La vice-syndicature est répartie de la manière suivante :

- 01.07.2021 - 30.06.2022 : Caroline Jaugey
- 01.07.2022 - 30.06.2023 : Michel Gruaz
- 01.07.2023 - 30.06.2024 : Pascal Berchier
- 01.07.2024 - 30.06.2025 : Chantal Di Lallo
- 01.07.2025 - 30.06.2026 : Caroline Jaugey



3. ADMINISTRATION & PERSONNEL COMMUNAL

Au 31 décembre 2021, la population de Vufflens-la-Ville s'élevait à 1346 habitants (676 hommes et 670 femmes). On dénombre 1138 personnes de nationalité suisse et 208 personnes de nationalité étrangère. Durant l'année, nous avons dénombré 50 arrivées pour 66 départs, 11 naissances et 6 décès.

Malgré la pandémie, et selon les directives fédérales, l'administration communale a pu rester ouverte toute l'année, hormis deux semaines pour les vacances d'été et Fêtes de fin d'année.

Comme annoncé dans les communications de notre Syndic tout au long de l'année, il y a eu un changement de personnel pour le poste de préposé(e) au contrôle des habitants. Toutefois, et après un temps d'essai de trois mois, Mme Trebern a été confirmée dans son poste en fin d'année. Le poste a été réduit de 5% car la gestion des permis G est désormais assumée par le Service cantonal de la Population.

Durant l'absence de notre boursière pour cause d'accident, elle a été remplacée par Mme Favre - que nous remercions d'être venue nous dépanner au pied levé un jour et demi par semaine – en collaboration avec notre secrétaire municipale et Mme Nijenhuis qui, à distance, a pu donner des indications précieuses, lesquelles ont permis de boucler les préavis 10 & 11 dans les délais fixés.

Afin de remplacer Mme Gysler – désormais Chanel – durant son congé maternité, Mme Pereira Gonçalo a été engagée depuis la rentrée du mois d'août jusqu'à la reprise de notre responsable.

M. Zabadio a été engagé temporairement, mais durant 3 mois cette fois-ci, pendant l'été pour seconder notre concierge et notre employé communal, tant pour des travaux de nettoyage que pour des travaux d'entretien extérieurs et les remplacer durant leurs vacances, ce qui fut fort apprécié.



La Commune emploie du personnel fixe et auxiliaire pour s'occuper des différentes tâches, à savoir :

Administration communale – postes à taux fixes :

- Boursière à 60 % : Nijenhuis Dominique
- Concierge à 100% - huissier : Batista Nelso
- Employé communal à 100% : Panchaud Patrice
- Préposée au contrôle des habitants à 55% : Gindroz Cornelia jusqu'au 28 février
Préposée au contrôle des habitants à 55% puis à 50% : Steiner Nicole jusqu'au 30 septembre
Préposée au contrôle des habitants à 50% : Trebern Patricia depuis le 1^{er} octobre
- Secrétaire municipale à 100% : Böhlen Sandrine

Aide conciergerie pour les collèges – 377.25 heures :

- Boss Cédric, jusqu'au 31 janvier
- Wyssen Danielle

Archiviste communale – 89.75 heures :

- Gruaz Edith

Bibliothèque communale - 590 heures et 5 animations :

- Bahon Dufour Emmanuelle
- Jaugey Clémence
- Kraus Gabriele
- Lasserre-Gobin Sashi
- Pichard Lionel
- Rappaz Nathalie
- Wihler Marcela – responsable

Cantine Pic & Croc :

- Chanel Tania – responsable à 43.75%
- Pereira Gonçalo Lisette – responsable remplaçante à 43.75%

Et les auxiliaires – 1'516.25 heures

- Bachofen Arielle
- Berthoud Marie
- Henry Marisa
- Rappaz Nathalie

Organiste – 19 prestations :

- Novello Kristina

Patrouilleuses scolaires – 331 heures :

- Berchier Jasmine – remplaçante
- Corbaz Line – remplaçante
- Kuenzi Denise – titulaire
- Reda Stéphanie – remplaçante

Refuge – 64 réservations :

- Panchaud Patrice

4. COMMISSIONS MUNICIPALES & MUNICIPALITE

Sur demande ou besoin de la Municipalité, plusieurs commissions collaborent avec elle sur différents dossiers, lesquelles sont nommées pour la législature en cours et sont composées des personnes suivantes :

Commission consultative d'urbanisme (CCU) – 1^{er} semestre :

- Cornu Philippe - Président
- Fabre Sébastien
- Pichard Anne
- Vullioud Benjamin
- Torchio-Popescu Janique – avocate (membre juridique)

Commission consultative d'urbanisme (CCU) – 2^{ème} semestre :

- Fabre de Pourtalès Diane - Présidente
- Fabre Sébastien
- Pichard Anne
- Vullioud Pierre-André
- Bernel Alexandre – avocat (membre juridique)

39 heures durant l'année

Commission du suivi des nuisances sonores dans la ZI de la Plaine – 0 heures – dissoute en août :

- Cavedon Gilbert
- Frossard Goy Nadine
- Marchon Thierry
- Trottet Yves
- Verly Monique

Commission de salubrité – non activée durant cette année :

- Duperrut Olivier – Syndic
- Leuenberger Christophe – ST Cossonay
- Urfer Etienne – Médecin

Commission mobilité – 0 heures :

- De Buren Guillaume
- Goy David
- Nicollerat Martine
- Trottet Yves
- Vanderweckene Joseph

Commission d'urbanisme :

- Duperrut Olivier – Syndic
- Jacquemettaz Valérie – SECUChantier Sàrl

Il est ici rappelé que tous les dossiers de police des constructions qui nécessitent un rapport sont transmis au bureau technique de Cossonay avec qui la Municipalité a signé un contrat de prestations.

Il en va de même pour ce qui est de la sécurité du domaine public, selon le Règlement cantonal vaudois de Prévention des Accidents dus aux chantiers (RPAC) et la surveillance de la sécurité des constructions selon la LATC, avec SECUChantier & habitation Sàrl, laquelle a effectué environ 174.75 heures pour la Commune de Vufflens-la-Ville.

Au début d'année, la Municipalité a changé d'avocat-conseil pour les dossiers de plus en plus complexe de police des constructions en la personne de Me Alain Thévenaz. Il est ici précisé que Me Alexandre Bernel est désormais le membre juridique de la CCU et reste l'avocat-conseil de la Commune pour les autres dossiers.

Naturalisation

Les auditions des requérant(e)s sur le thème de l'intégration sont effectuées par la Municipalité. En ce qui concerne l'établissement du rapport d'enquête et du suivi des tests élémentaires de connaissances, c'est notre secrétaire municipale qui a été nommée responsable de naturalisation depuis déjà quelques années.

Cinq demandes nous sont parvenues, lesquelles ont toutes reçues un préavis municipal positif au vu de la qualité des dossiers reçus.



Indications

Les photos qui sont présentées dans ce rapport ont été envoyées pour la majeure partie par des citoyennes et citoyens, lesquels sont chaleureusement remerciés. Elles permettent de regarder et découvrir notre village sous différents angles.

Il est ici précisé que M. Berthoud et M. Maeder ont chacun remis un rapport relatif au travail effectué durant le premier semestre, dont les textes ont été intégrés dans les différentes rubriques ci-dessous.

4.1 Dicastère d'Olivier Duperrut - Syndic



Faits marquants du dicastère :

- ❖ Gestion locale de la pandémie et suivi des directives
- ❖ Début des travaux de Demaurex SA sur la parcelle communale
- ❖ Nouvel avocat-conseil pour la police des constructions

Les principales activités gérées dans le cadre de ce dicastère sont :

- Administration et personnel
 - ARGdV (Association de la Région du Gros-de-Vaud)
 - PAC Venoge
 - Police
 - Police des constructions
 - Urbanisme
 - Viticulture
 - Zone industrielle (Syndicat Entretien SEVA – Syndicat Infrastructures SIVA)
- En cas d'absence, c'est le(a) Vice-Syndic(que) qui est nommé(e) remplaçant(e) pour ce dicastère et qui engage la Municipalité par sa signature avec la secrétaire municipale

Délégations suivantes :

- Membre du CoDir de l'EIEVMV
- Membre du Conseil intercommunal de l'ASIVenoge & commission des finances
- Représentant communal de l'ARGdV et de la Commission agriculture
- Représentant communal à l'assemblée générale du SEVA – SIVA et Syndicat AF RC 177

Administration et personnel

Ce point a été développé en pages 8 à 9 de manière approfondie afin de vous donner une vision globale du personnel employé par la Commune.

ARGdV

Le rapport de gestion conséquent peut être consulté dans son intégralité au bureau communal.

PAC Venoge - Commission Venoge

Une Commission a été mise en œuvre par le Canton suite à l'adoption dans les années 90 de l'initiative « Sauvons la Venoge ».

Elle est composée notamment de représentants des associations de protection de l'environnement, de représentants des communes riveraines et de représentants de diverses entités (CVCI, Pêcheurs en Rivière, Prométerre). Elle est présidée par Mme Béatrice Métraux, Conseillère d'Etat. Divers services de l'Etat participent aux séances en fonction des besoins. Les représentants des Communes sont désignés par l'UCV. Siège de l'Association Venoge Vivante, notre Commune a été représentée dès la création de la Commission ; ce n'est toutefois pas un droit.

Il n'y a aucun élément particulier à relever pour 2021, l'activité de cette Commission ayant été très limitée.

Police

Dans la main courante du poste d'Echallens, il est à signaler 111 évènements relatifs à notre Commune durant l'année . La plupart de ces évènements restent toutefois sans gravité. Les chiffres sont linéaires par rapport à 2020.

Le poste mobile de la Gendarmerie est venu seulement une fois dans notre village car ce service a été momentanément suspendu durant la pandémie.

Police des constructions

Au courant de l'année, la Municipalité a délivré ou autorisé :

- 12 autorisations municipales, toutes affichées au pilier public durant 10 jours
- 10 dossiers ont été soumis à l'enquête publique
- 4 dossiers ont été soumis à l'enquête administrative soit uniquement traités par les Services du canton
- 4 fouilles chaussée/trottoir, toutes annoncées au moyen du formulaire déposé sur le site sous « police des constructions »
- 12 échafaudages, dont un contrôle sécurité a été effectué

En ce qui concerne les annonces d'installations solaires, 6 annonces ont été signées. Selon le Règlement d'application de la loi sur l'aménagement du territoire et les constructions (LATC), il est précisé que l'installation de panneaux solaires (quelle que soit leur surface) n'est plus soumise à autorisation, si certaines conditions sont respectées, notamment si la parcelle se trouve en zone à bâtir. Toutefois, le chiffre susmentionné ne reflète pas les demandes totales, mais uniquement les annonces faites à la Municipalité, hors demandes de permis de construire.

La Commune de Vufflens-La-Ville ne bénéficiant pas d'un règlement sur les procédés de réclame, c'est la Loi cantonale sur les procédés de réclame (LPR) et son règlement d'application (RLPR) qui s'appliquent. Les demandes proches de la route sont soumises au préalable à la DGMR, pour préavis.

Un point de situation du développement de la zone industrielle :

- COOP (parcelle 920) : construction d'une halle logistique et de bureaux, d'un parking souterrain de 66 places et d'une passerelle de liaison, sur la parcelle 920, ainsi que d'une voie d'accès ferroviaire privée sur la parcelle 922. Le permis d'utiliser a été délivré en cours d'année
- Yvimmo SA (Matthey Transport SA – parcelle 921) : création d'une surface d'entretien pour engins de transport. Transformation intérieure et bâtiment administratif. Création d'une station-service et d'une station de lavage. Divers secteurs ont d'ores et déjà reçu des autorisations d'exploiter. Le permis d'utiliser sera délivré une fois le site totalement terminé
- Frutiger (parcelle 922) : les travaux de construction du bâtiment administratif ainsi que des emplacements de stationnement sont en cours. Le chantier étant à bout touchant, le permis d'utiliser sera bientôt délivré
- H2M (parcelle 926) : construction d'un centre de tri et de conditionnement des matériaux et d'un bâtiment administratif ainsi qu'une voie ferroviaire de desserte. Le chantier conséquent est toujours en cours. Toutefois, des secteurs ont d'ores et déjà reçus des autorisations d'exploiter. Le permis d'utiliser sera délivré une fois le site totalement terminé
- Demaurex SA (parcelle communale 930) : construction d'une usine avec administration et garage souterrain. Comme indiqué dans le préavis 9/2021, le début du chantier a dû être différé de plusieurs semaines à la suite des fouilles archéologiques obligatoires

Zone industrielle

La Zone industrielle est dans une deuxième phase de croissance. Une réflexion de fond sur l'évolution de la zone a été mise en œuvre par le Canton avec notamment un accès par le Nord, soumis à enquête publique.

SEVA

Le SEVA, en charge de l'entretien des infrastructures et de l'exploitation du site, a également eu une activité soutenue. Son rapport de gestion peut être consulté dans son intégralité au bureau communal.

SIVA

Ce syndicat, en charge de la réalisation des infrastructures de la Zone industrielle, a eu une activité très importante en 2021. Elle continuera à l'être ces prochaines années.

Il a notamment traité les points suivants :

- Suivi des travaux du Comité de pilotage mis en place par l'Etat au sujet du développement futur du site logistique de la Zone de la Plaine
- Réflexion sur la mise en œuvre des solutions proposées dans le cadre de l'étude Citec
- Approbation des comptes 2020 et du budget 2022
- Recherche de solutions de financement pour les nouvelles infrastructures
- Adoption du rapport de gestion 2020
- Rencontres avec la Commission de classification
- Examen d'un projet mis à l'enquête par les CFF, visant à la création d'une entrée Nord à la Zone industrielle, puis opposition à ce projet pour sauvegarder les intérêts des propriétaires

Syndicat AF RC 177

L'objectif de ce syndicat était de remanier les parcelles sises dans son périmètre afin de permettre la construction de la RC 177, laquelle libère notre village du trafic poids lourds et d'une grande partie du trafic routier. Il a été atteint.

Quelques opérations administratives doivent encore être effectuées, de sorte que le Syndicat poursuit son activité, qui est désormais légère.



4.2 Dicastère de Caroline Jaugey - Municipale



Faits marquants du dicastère :

- ❖ Flyer sur « les bonnes attitudes sur le chemin de l'école (aussi pour les parents) »
- ❖ Franc succès du nouveau concept d'accueil des nouveaux habitants
- ❖ Ouverture d'une prestation supplémentaire le lundi après-midi à la cantine

Les principales activités gérées dans le cadre de ce dicastère sont :

- AJERCO (Accueil de jour des enfants)
- ASIVenoge (association intercommunale pour l'école primaire)
- ASICoPe (association intercommunale pour l'école secondaire)
- Bibliothèque et culture
- Cantine communale Pic & Croc
- Manifestations
- Sociétés locales

➤ En cas d'absence, c'est Chantal Di Lallo qui est nommée remplaçante de ce dicastère

Délégations suivantes :

- Membre du CoDir de l'AJERCO
- Membre du CoDir de l'ASIVenoge

- Membre du Conseil intercommunal de l'ARASPE
- Membre du Conseil intercommunal de l'ASICoPe & commission des finances
- Membre du Conseil intercommunal de l'ASPIC

AJERCO

L'Ajercos en quelques chiffres pour l'année 2021 :

- Pour l'accueil collectif préscolaire : 9 garderies, 230 places, 589 enfants accueillis
- Pour l'accueil collectif parascolaire : 8 unités d'accueil pour écoliers (UAPE) & 1 accueil parascolaire de midi (APMI) 212 places - 360 enfants accueillis
- Pour l'accueil en milieu familial :
 - 48 accueillantes en milieu familial (AMF)
 - 179 places - 240 enfants accueillis - 143'619 heures d'accueil pour le préscolaire
 - 170 places - 260 enfants accueillis — 77'279 heures d'accueil pour le parascolaire

Enfants domiciliés sur AJERCO bénéficiant d'une solution de garde dans le réseau										
Commune	Accueil collectif				Accueil familial				Accueillantes en milieu familial au 31.12.2021	Liste d'attente état 04.02.2022
	Préscolaire garderies NOMBRE D'ENFANTS	Préscolaire garderies HEURES D'ACCUEIL	Parascolaire UAPE/APMI NOMBRE D'ENFANTS	Parascolaire UAPE/APMI HEURES D'ACCUEIL	Préscolaire FAMILIAL NOMBRE D'ENFANTS	Préscolaire FAMILIAL HEURES D'ACCUEIL	Parascolaire FAMILIAL NOMBRE D'ENFANTS	Parascolaire FAMILIAL HEURES D'ACCUEIL		
VLV	37	28'886.00	30	13'018.50	7	1'519.00	4	456.75	1	27
Total des 27 Communes	592	445'912.00	414	242'275.19	233	137'347.30	253	75'435.25	48	556

Il est ici rappelé que le rapport de gestion de cette intercommunale est consultable soit sur leur site soit au bureau communal.

ASIVenoge

Projet construction extension du collège du Cheminet à Penthalaz :

Avec la nouvelle législature, le Comité de Pilotage pour le projet d'extension du collège du Cheminet est été remanié. Désormais, il est composé de 3 membres du Codir et 2 membres de la Municipalité de Penthalaz.

A chaque séance Copil animée par le bureau Ferrari, le Codir incorporé est présent afin de toujours être informé de l'avancement du projet et associé à toutes les décisions. Par ailleurs, et sur demande des Syndics des 6 communes, ceux-ci sont également conviés mais n'ont qu'une voix consultative et non décisionnelle. La fréquence des séances Copil est d'environ une par mois, avec à la suite de certaines, lorsque l'avancement le nécessite, une séance avec les commissions construction de Penthalaz et de l'ASIVenoge.

Gestion courante :

Courant de l'année et afin de répondre au mieux aux exigences générales tirées du droit fédéral et de l'article 3a al.1 de la LAJE ainsi que des articles 9 al.4 et 32 al.1 de la LAJE qui préconisent un contrôle de présence avec obligation de contacter les parents en cas d'absence non annoncée pour les enfants de primaire, le CoDir a revu dans sa totalité la directive de l'accueil de midi et mis en place un système de surveillance adapté.

L'équipe de l'accueil de midi a dû être augmentée grâce à plusieurs recrutements et notamment celui d'une responsable accueil de midi qui dorénavant gère l'ensemble des structures d'accueil.

ASICoPe

Il n'y a pas eu de fait marquant pour notre Commune. De ce fait, nous vous laissons le soin de consulter le rapport de gestion de cette intercommunale soit sur leur site soit au bureau communal.

Sécurité sur le chemin et autour de l'école :

Pour faire suite au postulat du 12 novembre 2019 «enjeux d'une mobilité sécurisée : favoriser la sécurité des écoliers sur le chemin de l'école compatible avec un plan général de mobilité du village», la Municipalité a élaboré en partenariat avec un graphiste et un bureau en conseil en science du comportement, un flyer sur les bonnes attitudes sur le chemin de l'école. Le but était de sensibiliser les enfants mais aussi les parents sur les dangers de la route, de mettre en avant les bonnes attitudes sur le chemin de l'école et de promouvoir la mobilité douce.

Ce flyer a été distribué à l'ensemble des élèves enclassés à Vufflens-la-Ville dès la première semaine de la rentrée scolaire 2021-2022, mais également à l'ensemble de la population par tout-ménage.

Plusieurs familles ont pris l'initiative de mettre en place une ligne de Pédibus en collaboration avec la Municipalité. Cette ligne relie le Moulin de la Palaz au collège.

Bibliothèque

La bibliothèque a connu une baisse de fréquentation due aux raisons suivantes :

- A la suite des mesures annoncées par le Conseil Fédéral, certaines animations ont dû être annulées. Parallèlement l'accès a été limité un certain temps aux seules personnes en possession d'un certificat Covid
- A la rentrée scolaire 2021-2022 il a été décidé, à la suite d'une réorganisation des bibliothèques par la DGEO, que les bibliothécaires auraient 20 % de temps de travail de moins à disposition

Suite à la décision mentionnée ci-dessus, la Direction des Ecoles a décidé que les animations ne se feraient plus que sur les sites de Penthaz et Penthaz et que les enfants des autres collèges se rendraient en bus sur ces sites. Avec cette nouvelle réorganisation, la bibliothèque de Vufflens-la-Ville et ses bibliothécaires auraient été fortement pénalisées en perdant l'ensemble de la fréquentation

des classes de Vufflens-la-Ville, ce qui représente environ une cinquantaine d'heures par an. Afin de pallier à cela la Municipalité a négocié, en accord avec les enseignantes, que celles-ci continuent de venir à la bibliothèque de Vufflens-la-Ville afin que leurs élèves puissent emprunter des livres ou documents, à raison de quatre visites par an et par classe au maximum. Du fait de la réduction du temps d'utilisation de la bibliothèque par les élèves de l'ASIVENoge, le montant de la subvention versée par celle-ci sera réduit de CHF 5'000.- à CHF 3'000.- dans les prochains budgets.

La bibliothèque en chiffres :

- Livres pour jeunes et adultes : 4'610
- 178 DVD (films jeunesse et films adultes)
- + **350** livres prêtés par Bibliomedia (échangés 2 fois par an)
- Nombre de documents prêtés : 4'119
- Nombre de lecteurs venus à la bibliothèque : 1'076

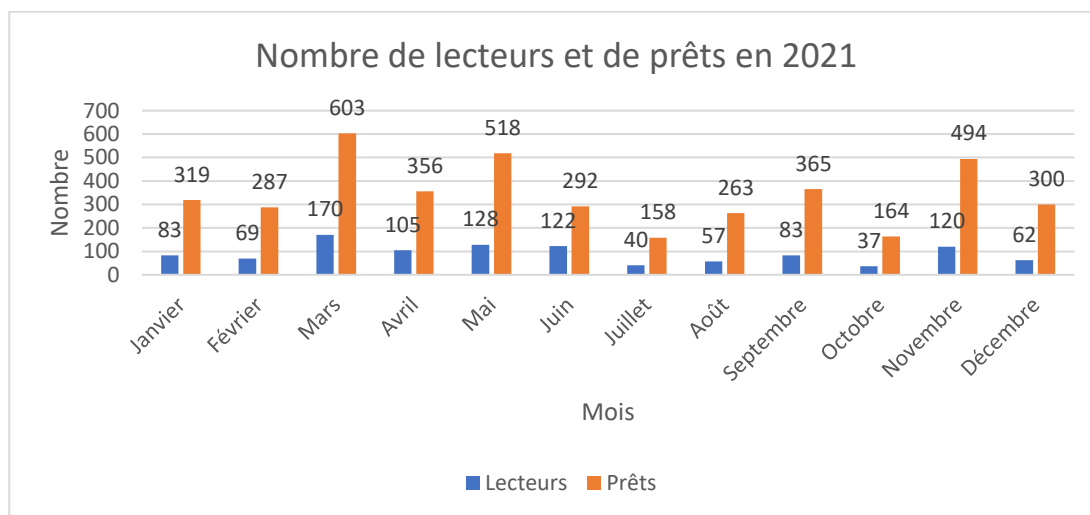

Le « Samedi des bibliothèques » a eu lieu le 13 mars 2021 sur le thème : *Même pas peur !*

L'animation « Né pour lire » a pour objectif de sensibiliser les parents à l'importance de raconter des histoires et de découvrir des livres avec les tout-petits. A la fin de l'animation-lecture, nous prêtons des livres, proposons de la documentation et offrons un petit goûter, afin de créer un climat convivial.

Au mois de septembre ont eu lieu 4 ateliers « Massage pour les bébés » animé par Andrea Teran, masseuse médicale.

Cantine Pic & Croc

Par semaine, une moyenne de 64 enfants sont inscrits à la cantine. Les enfants viennent principalement de Vufflens-la-Ville et Mex, seuls 2 enfants viennent de Penthaz et Daillens. Durant l'année, il y a eu 3321 repas servis et 738 goûters consommés.

Depuis le 23 août, il y a eu 56 prestations pour les 1P qui ne vont pas à l'école l'après-midi.

Courant du mois de mai, la Municipalité a été interpellée par quelques parents de futurs 1P qui ne trouvaient aucune solution de garde pour leurs enfants qui commençaient l'école au mois d'août faute de places disponibles à l'UAPE les Lionceaux.

Après plusieurs entrevues entre les parents et une délégation municipale mais aussi avec les responsables de l'Ajerc, une solution a pu être trouvée. La cantine Pic & Croc a proposé d'ouvrir les inscriptions des enfants de 1P les lundis et mardis de 14h à 15h30 pour l'année scolaire 2021-2022, proposant ainsi un accueil continu de la fin des cours du matin (11h50) à la fin de la journée (17h30).

Après étude et calcul, le montant de la prestation a été fixé à CHF 20.- et le nombre minimum d'enfants inscrits à 4, ceci afin de ne pas peser financièrement sur la structure de notre cantine. Finalement, au vu des inscriptions il s'est avéré que seul le créneau du lundi a pu ouvrir.

L'ensemble de notre personnel de cantine a également suivi en novembre et décembre 2021 des formations. Pour les auxiliaires, une formation PEP (partenaire enfance et pédagogie) sur le thème « autorité, règles et limites, quels sont nos outils ». La responsable cantine a quant à elle suivi une formation 1ers secours chez les jeunes enfants durant toute une journée.

Manifestations

La Fête Nationale, devait avoir lieu, tout avait été mis en œuvre pour respecter les mesures sanitaires. Malheureusement c'est la météo qui cette fois nous a joué des tours et forcé à l'annuler. Malgré cela, la Municipalité et la Jeunesse de Vufflens-la-Ville ont souhaité marquer ce jour et apporter un peu de fête chez nos citoyens. Des paniers repas ont donc été proposés à l'ensemble des inscrits accompagnés d'une dessinée. Une bonne centaine de ces paniers ont été distribués le soir même à une population, qui a fort apprécié cette initiative.

La tradition qui veut que la Municipalité accueille les jeunes qui entrent dans leur majorité durant l'année pour une soirée conviviale n'a pu avoir lieu en 2019 et 2020. Les jeunes gens nés en 2001, 2002 et 2003 ont donc été conviés le vendredi 3 septembre à l'auberge du Marteley. Seuls 7 jeunes ont répondu présents sur la quarantaine d'invités Ils furent reçus par la Municipalité in corpore accompagnée du Président du Conseil communal.

Le 30 septembre, Carine Menoux, enseignante à Vufflens-la-Ville depuis 39 ans, a pris une retraite bien méritée. A cette occasion, la Municipalité a organisé une verrée en invitant ses anciennes et actuelles collègues.



Les conditions sanitaires étant toujours incertaines, la Municipalité n'a pas souhaité organiser la sortie des aînés telle qu'elle se fait habituellement, mais leur a proposé de passer un agréable moment autour d'un repas à la grande salle le 12 octobre. 76 personnes se sont donc retrouvées avec plaisir.



Après 3 années sans soirée de rencontre avec les nouveaux habitants (faute de participants ou pour raisons sanitaires) celle-ci a pu enfin avoir lieu le 11 novembre. Il a été décidé d'organiser différemment cette rencontre en demandant aux sociétés locales d'installer chacune un stand. Cela a permis aux nouveaux habitants inscrits de se déplacer entre les différentes tables et se réunir autour du buffet central préparé pour dite occasion. Cette formule plus conviviale et plus interactive a conquis tout le monde.

Les fenêtres de l'Avent, organisées comme chaque année par la Gym Féminine, n'ont pas encore pu se dérouler dans des conditions normales. Les traditionnelles soupes et verrées ont pour la plupart été annulées au vu des mesures sanitaires contraignantes encore en vigueur. Néanmoins le 7 décembre, la Municipalité a allumé la fenêtre décorée à la Maison de Commune.

Le 16 décembre, la vente de sapins et les cartons du cœur ont eu lieu au local de la voirie. Notre fournisseur habituel ne pouvant plus satisfaire nos commandes, la Municipalité s'est adressée à un nouveau fournisseur Agrisapin, à Thierrens. Les tarifs un peu plus élevés que précédemment, mais justifiés par une qualité bien supérieure, ont été répercutés sur les prix de vente (prix coûtant).

Nous avons eu l'honneur de pouvoir fêter plusieurs jubilés durant les mois d'été 2021. Comme le veut la tradition, une délégation municipale s'est rendue au domicile de nos citoyens leur apportant un présent ainsi que les meilleurs vœux des autorités, soit :

- Le 6 juillet, chez M. et Mme Collet pour fêter leurs noces de diamant
- Le 13 août, chez M. et Mme Besançon pour fêter leurs noces d'or
- Le 26 août, chez M. et Mme Crivii pour fêter leurs noces d'or

Cours BSL/AED

Le 9 octobre, une nouvelle session de cours de base BLS/AED a eu lieu à la grande salle, animée par le SDIS Région Venoge. Onze personnes ont pu y participer et ainsi obtenir le certificat leur permettant de s'inscrire en tant que first responders. Le coût de CHF 100.- par personne a été financé par moitié par la Commune et l'autre moitié par le Conseil Communal par le biais du fond Bobst.

4.3 Dicastère de Michel Gruaz -Municipal



Faits marquants du dicastère :

- ❖ Construction de rampes d'embarquement TL devant la grande salle
- ❖ Nouvelle ligne de bus TL 58 dès le mois d'août 2021
- ❖ Trains CFF à la demi-heure dès le mois de décembre 2021

Les principales activités gérées dans le cadre de ce dicastère sont :

- Cimetière
 - Domaine de l'eau / PGEE - PDEE
 - Epuration
 - Forêt - refuge
 - Gaz – SI – télé-réseau
 - Mobilité
 - Parc & Promenade
 - Terrains communaux
- En cas d'absence, c'est Pascal Berchier qui est nommé remplaçant de ce dicastère

Délégations suivantes :

- Membre du CoDir de l'AIEV
- Membre du CoDir de l'EIEVMV

- Membre du Conseil intercommunal de la PCI Gros-de-Vaud
- Membre du Conseil intercommunal du SDIS Région Venoge & commission de gestion

- Représentant communal au sein du Groupement forestier intercommunal de la Venoge
- Représentant communal au sein de l'organisation du Passeport Vacances Région Lausannoise

Domaine de l'eau

Notre SIT est suivi avec beaucoup d'attention et adapté au fur et à mesure des modifications du réseau. Grâce à la présence de 40 micros sur les vannes de réseau, les fuites éventuelles sont gérées d'excellente manière. Par ailleurs, la Municipalité assure un contrôle hebdomadaire grâce à la réception d'un relevé journalier de notre consommation d'eau. Toute différence significative est ainsi rapidement analysée.

En 2021, 3 fuites, dont deux sur conduites privées, ont été détectées rapidement grâce à ces micros. Une rapide intervention de notre concessionnaire et des entreprises de génie civil a permis de limiter les pertes d'eau.

Malgré un suivi très consciencieux, nos pertes d'eau ont atteint 13,9 %. D'octobre 2020 à octobre 2021 nous avons acheté 82'210 m³ d'eau et en avons vendu 70'800 à nos abonnés. La différence comprend les pertes d'eau dues aux 3 fuites citées, l'eau dite "de chantier" et les immanquables différences liées aux compteurs privés et à ceux mesurant le volume d'eau acheté. Pour rappel la fluctuation usuelle tolérée de telles installations est de l'ordre de plus ou moins 5 %.

Les ventes d'eau de l'EIEVMV en 2021 ont été inférieures à celles record de 2020. L'été particulièrement pluvieux n'y est pas étranger. Elles ont atteint 209'429 m³ contre 232'716 m³ en 2020 soit moins 23'287 m³. Dans le contexte de la situation sanitaire les habitants sont restés plus souvent à la maison ce qui a influencé favorablement nos ventes d'eau, sans atteindre toutefois le niveau de 2020.

Sur le plan chimique et bactériologique nous distribuons une eau non filtrée et non chlorée de bonne qualité. Notre eau est régulièrement analysée et les dernières analyses sont rassurantes, témoignant d'un taux de métabolites du chlorothalonil à peine supérieur à 0.1 µg/l soit 0,1 microgramme par litre d'eau. A ce jour les laboratoires d'analyses ne sont pas en mesure d'assurer l'exactitude absolue des résultats. L'OFCO communique présentement une marge de fluctuation dans les deux sens de plus de la moitié de la norme maximale actuelle de 0,1 µg/l. A ce jour aucune mesure contraignante nous est imposée dans ce contexte. Nous conservons l'espoir que l'interdiction de répandre le pesticide chlorothalonil dès janvier 2020 soit de nature, à moyen terme, à réduire encore la teneur en métabolites de notre eau.

Epuration

Nous avons procédé au curage d'un secteur du village, soit les canalisations du secteur Arzillier-Grands-Champs. Michel Gruaz fait partie du CoDir de l'AIEV (Association intercommunale des eaux Vufflens-la-Ville). Toutes les mises à l'enquête dans la Zone industrielle sont signalées à l'association. Conçue pour 8'000 EH (équivalents habitants) la STEP de Bremblens pourrait, moyennant des investissements relativement modestes, épurer les eaux usées provenant de 10-12'000 EH.

Le traitement des micropolluants n'est actuellement pas envisagé pour l'AIEV car le volume d'eau épurée représente une concentration relativement modeste par rapport au débit de la Venoge. Par ailleurs, le traitement des micropolluants de plus grandes STEP est prioritaire pour la Confédération qui les subventionne en priorité.

Forêt - Refuge

Le groupement du triage forestier intercommunal de la Venoge est composé des Communes suivantes : Bussigny, Chavannes-près-Renens, Cheseaux-sur-Lausanne, Crissier, Ecublens, Jouxens-Mézery, Mex, Penthaz, Prilly, Romanel-sur-Lausanne, Renens, St-Sulpice, Sullens, Villars-Ste-Croix et Vufflens-la-Ville.

Sur l'ensemble des propriétés communales du Groupement, il a été prélevé 3'097 m³ de bois contre 3'820 m³ en 2020.

Le refuge, dont la gestion fait partie du dicastère « domaine forestier », a été loué ou mis à disposition à 72 reprises, dont 8 annulées à la suite d'exigences liées aux mesures sanitaires Covid-19.

Mobilité

Après des années de lutte, en vue de bénéficier de transports publics dignes de ce nom, la Municipalité a reçu un courrier particulièrement agréable de la Direction générale de la mobilité et des routes (DGMR) nous annonçant ce qui suit : la halte CFF de Vufflens-la-Ville bénéficiera, dès le 12 décembre 2021, d'une cadence horaire à la demi-heure de et pour Lausanne. Chaque heure, dès 5.49 à 00.15, nous avons désormais un train aux 49 et 15 en direction de Lausanne ainsi qu'un train en provenance de Lausanne pour Yverdon-les-Bains aux 06 et 40. Ces trains seront ceux des lignes RER S1 et S5 Lausanne-Yverdon-les-Bains-Grandson. Durant les week-ends des trains dits de nuit feront également arrêt à Vufflens. Cependant, les trains de et pour Vallorbe ne s'arrêteront plus à Vufflens. La correspondance est néanmoins assurée à Cossonay-Penthalaz avec un temps d'attente réduit.

La ligne de bus CarPostal 56, Bussigny-Mex, via la zone industrielle de Vufflens-Aclens et notre halte CFF, 3 bus le matin et 4 en fin de journée, est exploitée, depuis le 12 décembre, par les TL. Elle ne dessert plus Mex Village mais Mex Faraz (entreprise Bobst). Par ailleurs, les horaires seront planifiés en fonction des trains en provenance et destination d'Yverdon-les-Bains afin d'offrir une bonne liaison pour le personnel de Bobst. Les correspondances sont idéales à la halte de Vufflens-la-Ville. La nouvelle ligne 58, exploitée par les TL, a été mise en service le 15 août à raison de 18 paires de courses quotidiennes du lundi au vendredi. Elle permet la desserte du nouveau gymnase de Bussigny et le transport scolaire de nos élèves sur Penthalaz et Cossonay. Dès le 12 décembre 8 paires de courses, soit une course toutes les deux heures, circulent également les samedis et dimanches.



Le parking Parc + Rail de Vufflens-la-Ville figure parmi les parkings à créer prioritairement tant pour le canton que pour les associations régionales. La parcelle communale 1212 est toutefois encore et toujours envisagée pour accueillir ce futur parking. L'emplacement de la halte après sa mise en conformité LHand sera déterminant pour la position du P+R.

Parc & Promenade

L'entretien courant du cimetière et des espaces publics est assuré par l'employé communal.

Rucher communal :

Les 3 premières ruches, qui ont été joliment peintes et décorées par les élèves de l'école de Vufflens-la-Ville, ont été installées sur la parcelle communale du chemin des Bois, sise à droite juste avant l'entrée en forêt.



Terrains communaux

La location des surfaces communales à nos agriculteurs se présente comme suit :

Duperrut Pascal et Olivier :

<u>Lieu-dit</u>	<u>Parcelle</u>	<u>Surface</u>
Bovon	39	800 m2 non labourable
Bovon	136	14'731 m2
Bovon	212	2'433 m2 non labourable
Longe Cuaz	490	14'469 m2 non labourable
Chomau	341	8'965 m2 non labourable
Chomau	342	11'000 m2 non labourable
Chomau	342	5'000 m2
Les Vernes	352	2'513 m2 non labourable
En Sency	434	14'718 m2
Creux de la Venoge	1210	33'703 m2

Goy David :

<u>Lieu-dit</u>	<u>Parcelle</u>	<u>Surface</u>
Falien	435	26'777 m2
Longe Cue	488	5'613 m2 non labourable
Terreau de Lavaux	1187	11'119 m2
Terreau de Lavaux	1170	2'162 m2
Moulin de la Palaz	1209	8'521 m2

Annen Willy :

<u>Lieu-dit</u>	<u>Parcelle</u>	<u>Surface</u>
Reverule	1228	1'121 m2 dont 804 m2 de haie

Télé réseau

Futur accès Internet et à la télévision HD de Vufflens-la-Ville

Swisscom a décidé de rapprocher la fibre optique, afin d'accélérer l'accès pour toutes les habitations des communes de Mex, Villars-Ste-Croix et Vufflens-la-Ville.

En ce qui nous concerne la fibre optique est tirée depuis Bussigny. L'objectif est de permettre à environ 40 % des abonnés de bénéficier d'un accès 3 à 5 fois plus rapide. La fibre optique viendra jusque dans les chambres Swisscom mais l'accès chez les abonnés se fera encore comme présentement, soit par le biais du cuivre.

Il faut savoir que les secteurs nord-ouest du village et Palaz bénéficient déjà de performances améliorées. A l'issue des travaux prévus dès été/automne 2022, 90 % des abonnés du village, quel que soit leur fournisseur de prestations, disposeront d'un accès dont la rapidité sera améliorée. Cette dernière dépend de la distance entre la chambre Swisscom et l'emplacement des bâtiments récepteurs. Actuellement 40 % des abonnés de notre commune disposent d'un accès plutôt limité.



4.4 Dicastère de Pascal Berchier - Municipal



Faits marquants du dicastère :

- ❖ Ouverture d'un nouvel espace de détente au Marteley
- ❖ Création d'un WC public avec accès pour personnes à mobilité réduite
- ❖ Sécurisation du passage piétons dans le Cuvillard

Les principales activités gérées dans le cadre de ce dicastère sont :

- Bâtiments communaux
- Constructions communales
- Eclairage public
- Protection civile
- Route – chemin AF
- Véhicules communaux
- SDIS Région Venoge
- Véhicules communaux et matériel de voirie

➤ En cas d'absence, c'est Michel Gruaz qui est nommé remplaçant de ce dicastère

Délégations suivantes :

- Membre du Codir de la PCI Gros-de-Vaud
- Membre du CoDir du SDIS Région Venoge

- Membre du Conseil intercommunal de l'AIEV

Bâtiments communaux

De manière générale, les salles communales ont été moins louées que les années précédentes au vu des mesures sanitaires dues au COVID-19.

L'abri PC des Grands-Champs :

Le contrôle électrique obligatoire OIBT a été effectué, quelques défauts mineurs ont été corrigés.

Le bâtiment polyvalent :

La salle de pic et croc a été louée au tenancier du restaurant Le Marteley à 3 reprises. La table extérieure de la cantine a été rafraîchie par nos employés.

L'espace détente du Marteley :

Après plusieurs rencontres avec les jeunes de notre village, une proposition pour le futur aménagement du skate-park leur a été présentée. Ils ont été enchantés de cette proposition.

Après un printemps guère clément, les travaux ont été terminés fin juin à la grande joie des utilisateurs. Ils n'ont pas perdu de temps pour montrer leur satisfaction.

M. Pellegrino – rédacteur en chef du Journal de Cossonay a rédigé un article sur ce groupe actif :



Le sol de la place de jeux a été malmené par une météo capricieuse lors des travaux de finition au mois de juillet, il sera entièrement refait en 2022 à la charge de l'entreprise.

Des arbres ont aussi été plantés pour ombrager cette magnifique place.

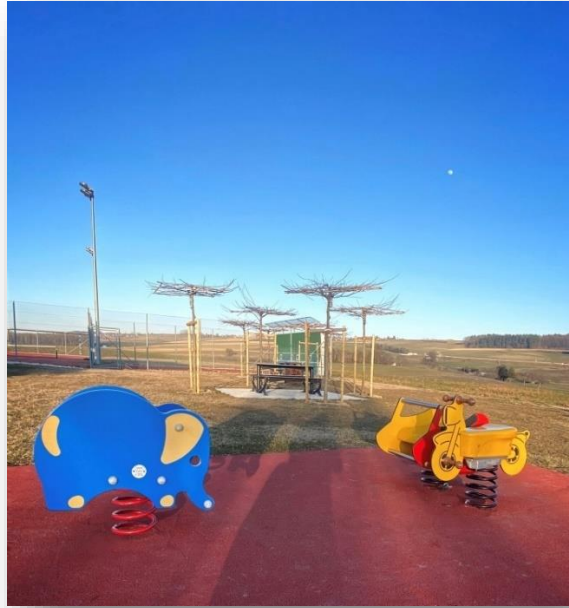

La bibliothèque :

Le contrôle électrique obligatoire OIBT a été effectué, quelques défauts mineurs ont été corrigés.

La grande salle :

Elle a été louée à 12 reprises.

Quelques travaux ont été effectués dont le remplacement de la vitre de la porte du local du congélateur ainsi que le rideau de scène. Des dégâts dus à des incivilités sur les parois nord ont été dénoncés à la gendarmerie.

La porte de la déchetterie a été automatisée pour permettre une ouverture plus aisée et empêcher le va et vient nocturne de certain(e)s utilisateur(rice)s et pour le bien-être du voisinage.

La salle de paroisse :

Elle a été louée à 2 reprises, avec l'accord de M. Bader - Pasteur qui l'occupe également pour des raisons professionnelles.

La seringue :

En décembre, nous avons rencontré une personne intéressée par l'entier du bâtiment dont le bail à loyer débutera le 1^{er} février 2022. A sa demande, le local du bas a été rafraîchi par les employés communaux.

Constructions communales

Un WC public a été créé dans le local de rangement de notre concierge à la grande salle, dont l'ouverture et la fermeture seront programmées. L'entrée se trouve en face de l'arrêt de bus de la ligne 58 et est accessible pour les personnes à mobilité réduite.

Eclairage public

Un câble électrique défectueux entre deux luminaires a été remplacé à la route du Moulinet. Toutefois, nous avons dû remplacer la conduite car il était impossible de tirer le câble à l'intérieur. Des coûts plus importants ont été consentis.



Il est ici rappelé que c'est désormais l'entreprise Duvoisin-Groux qui est responsable de l'entretien, laquelle est réactive et intervient rapidement sur les lampadaires défectueux.

Protection civile

Depuis le début de la législature, le nouveau Comité de direction se présente comme suit : M. Chambon (Président) – Cugy, M. Salvi – Echallens, M. Jaquier – Goumoëns, M. Gay-Crosier (Vice-Président) – Montilliez, Mme Codina Cervelin – Penthalaz, M. Frutschi – Poliez-Pittet et M. Berchier – Vufflens-la-Ville

Il n'y a pas eu de fait marquant pour notre Commune. De ce fait, nous vous laissons le soin de consulter le rapport de gestion de cette intercommunale soit sur leur site soit au bureau communal.

Routes – chemins AF

Afin de sécuriser le passage piétons dont la visibilité était parfois masquée par le stationnement de voitures, l'inspecteur cantonal de la signalisation nous a conseillés les mesures suivantes :

- Marquer la ligne jaune manquante interdisant l'arrêt volontaire avant un passage pour piétons
- Poser 3 potelets sur la tortue et transformer la ligne discontinue avant les pavés en une surface interdite d'arrêt



Une campagne importante de colmatage de fissures a été faite par l'entreprise Divico-Kutter. Cette technique permet d'empêcher l'infiltration d'eau sous le revêtement et ainsi diminuer l'impact du gel et du dégel.

En fin d'automne, une délégation municipale a sillonné notre Commune pour le contrôle annuel des haies trop volumineuses. Les propriétaires ont été avertis et un délai de taille leur a été communiqué.

Pour permettre l'arrivée de la ligne TL 58 deux arrêts de bus ont été définis. Un sans aménagement particulier devant l'église et un autre sur la route de Bovon face à la Grande Salle. Là un aménagement en profondeur a dû être réalisé avec un accès dans les normes pour les personnes à mobilité réduite.

SDIS Région Venoge

Deux nouveaux règlements ont été adoptés par le Conseil Intercommunal en juin sous l'ancienne législature. En effet, avec l'engagement de personnel permanent, le Codir se considère comme

employeur et à ce titre, a décidé de créer un règlement du personnel. Le SDIS n'en possédant pas, les contrats d'engagement faisaient référence au règlement du personnel de la Commune de Cossonay. A la demande de l'ECA, et suite à une adaptation afin d'uniformiser les règlements, le CoDir a été chargé de modifier et de réactualiser certains articles du règlement de l'association intercommunale du SDIS Région Venoge ainsi que sur la tarification des interventions, lesquelles dataient de 2012.

Depuis le début de la législature, le nouveau Comité de direction se présente comme suit : M. Jauner (Président) – Penthaz, M. Zufferey – Cossonay, M. Guinnard – Eclépens, M. Henneberger – Grancy, M. Favre – Moiry, M. Tesse (Vice-Président) – Penthaz et M. Berchier – Vufflens-la-Ville.

Il n'y a pas eu de fait marquant pour notre Commune. De ce fait, nous vous laissons le soin de consulter le rapport de gestion de cette intercommunale soit sur leur site soit au bureau communal.

Véhicules communaux et matériel de voirie

Nous avons fait l'acquisition d'une débrouailleuse dorsale.



4.5 Dicastère de Chantal Di Lallo - Municipale



Faits marquants du dicastère :

- ❖ Ouverture de la piscine intercommunale à Cossonay
- ❖ Grand succès du coup de balai organisé en octobre
- ❖ Mandat de gestion et de courtage du portefeuille des assurances communales

Les principales activités gérées dans le cadre de ce dicastère sont :

- Affaires sociales
- ARASPE (association régionale de l'action sociale)
- ASPIC (association intercommunale pour la piscine à Cossonay)
- Assurances
- Déchets
- Finances
- Informatique

➤ En cas d'absence, c'est Caroline Jaugey qui est nommée remplaçante pour ce dicastère

Délégations suivantes :

- Membre du CoDir de l'ASPIC
- Membre du CoDir de l'ARASPE

- Membre du Conseil intercommunal de l'AJERCO & commission des finances
- Membre du Conseil intercommunal de l'ASIVenoge

Affaires sociales

Cette partie du dicastère comprend de nombreux volets dont une partie est décrite ci-dessous et requiert également la participation aux séances des EHNV et de Réseau Santé Région Lausanne.

ARASPE

Qu'est-ce que l'ARASPE ? Cette association a pour but de venir en aide aux personnes confrontées à des situations de précarité et à des difficultés psychosociales en menant des actions d'information, en proposant un accompagnement financier, social et administratif, en application des régimes sociaux. L'Association est scindée en 2 :

Le Centre Social Régional (CSR) qui a pour but de :

- Venir en aide aux personnes ayant des difficultés sociales ou dépourvues des moyens nécessaires à la satisfaction de leurs besoins indispensables pour mener une existence conforme à la dignité humaine
- Offrir un appui social et des mesures d'insertion sociales et professionnelles
- Verser des prestations financières

Les Agences d'Assurances Sociales (AAS) qui s'occupent des tâches suivantes :

- Orienter, renseigner et accompagner la population sur ses droits et obligations en matière d'assurances sociales et de régimes sociaux
- Contrôler l'affiliation obligatoire LAMal et AVS
- Contrôler et transmettre les demandes de prestations
- Offrir un appui administratif aux personnes fragilisées y compris à domicile
- Recruter les curateurs volontaires
- Rembourser les frais PC-Familles

ASPIC

La piscine des Chavannes à Cossonay a ouvert ses portes le 17 juillet 2021. L'aboutissement de ce beau projet au service des enfants et adultes de notre région a été célébré le 7 octobre 2021 en présence de la Conseillère d'Etat Cesla Amarelle.



Depuis son ouverture, la piscine a pu accueillir différents publics, proposer et encadrer des activités variées et motivantes, en partageant bassins et couloirs en bonne entente.

L'équipe est formée de 9 ETP (équivalents temps plein) ainsi que de nombreux auxiliaires auxquels ils font appel pour les remplacements et le contrôle du pass sanitaire. La piscine est ouverte au public 7j/7, toute l'année.

La piscine en chiffres :

- Fréquentation tout confondu (nombre d'entrées, nombre de passages) : 24000 Clients.
- Nombre d'entrées individuelles vendues : 5500.
- Nombre de cartes 12 entrées vendues : 626.
- Nombre d'abonnements semestriels vendus : 337.
- Nombre d'abonnements annuels vendus : 231.

Ces recettes ne sont pas à prendre en compte dans leur totalité sur cette année. Une partie est à prendre en compte au prorata sur l'année scolaire 2022.

D'autre part, un partenariat avec le Lausanne-natation a été établi pour une année. Les ventes d'abonnements et d'inscriptions aux différents cours ont dépassé les prévisions et les retours des utilisateurs sont prometteurs.

Assurances

En début de législature, nous avons conclu un mandat de gestion et de courtage avec la société E-Gestion Léman SA, à Crissier. Elle gère désormais l'ensemble du portefeuille de la Commune en collaboration avec notre boursière et la Municipalité.

Le regard extérieur porté sur nos dossiers permet d'améliorer nos couvertures d'assurance et nous apporte un soutien important.

Déchets

Notre Commune est actionnaire de VALORSA SA depuis 1996. Nous partageons la propriété de ce périmètre de gestion des déchets avec 94 autres communes du Canton. Avant les fusions du mois de juillet de cette année, le nombre de communes actionnaires était de 101. La loi vaudoise ainsi que le Plan cantonal de gestion des déchets (PGD) enjoignent les communes à se regrouper, afin d'avoir les capacités commerciales, techniques et communicatives nécessaires pour gérer les déchets. Action d'autant plus nécessaire que les déchets évoluent constamment en termes de quantité et de qualité.

De même, notre Commune est indirectement propriétaire de TRIDEL SA, usine cantonale de valorisation thermique et électrique des déchets (UVTD), puisque VALORSA est actionnaire à hauteur de 36,03%, le restant étant partagé par les 3 autres périmètres GEDREL (Lausanne et périphérie), SADEC (La Côte) et STRID (Nord vaudois).

En 2021, notre Commune a bénéficié de la logistique de VALORSA pour la gestion globale des déchets incinérables, ordures ménagères, déchets encombrants ou déchets de nos entreprises via le

train ou la station de compactage. Quelques animaux, propriété de nos citoyens ou ayant terminé leur vie sur nos routes ont fini au centre d'équarrissage. VALORSA est venu collecter dans notre Commune les déchets spéciaux, sachant que chaque citoyen en produit en moyenne 1,5 kg par année.

Les statistiques communales sur les déchets :

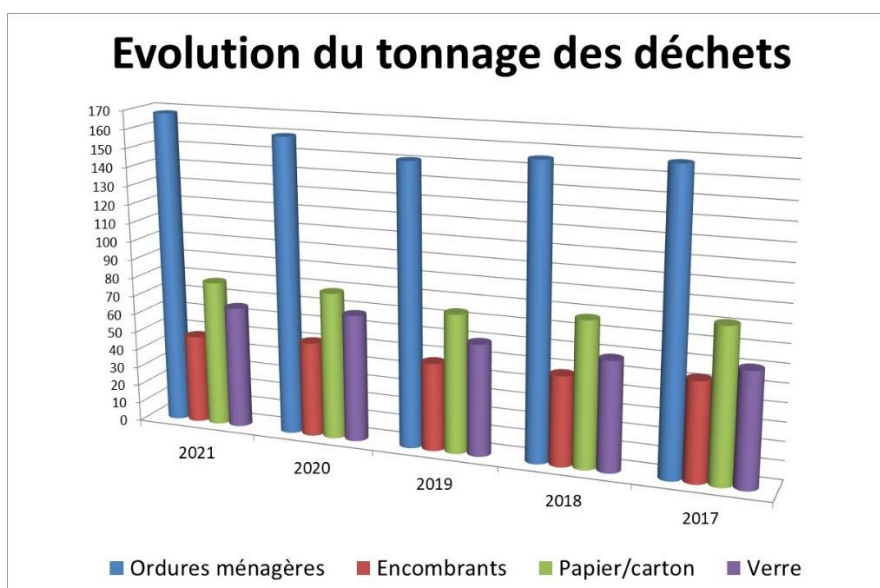
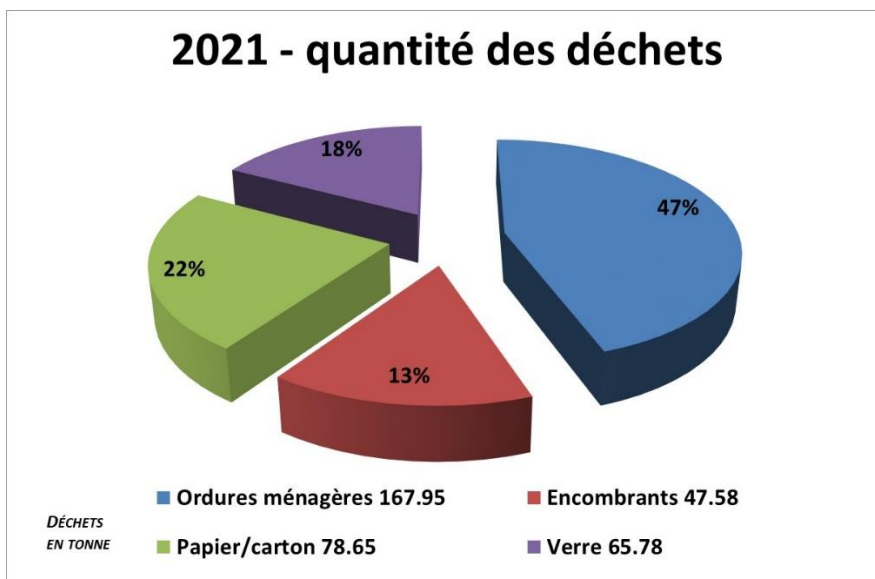

Coup de balai :

Cette année, cet évènement a connu un très grand succès avec environ 70 participants qui ont, comme chaque année, ramassé énormément de déchets abandonnés dans la nature. Le repas servi à l'issue de cette matinée a permis à nos habitants de passer un moment convivial et festif. Outre le fait que cette action permette à nos villageois de se rencontrer, elle nous sensibilise face aux incivilités rencontrées tous les jours par nos employés communaux.

Notre Commune met tout en œuvre pour faciliter le tri des déchets avec une déchetterie désormais ouverte tous les jours du lundi au samedi de 8h00 à 19h00.

Des poubelles ont également été ajoutées autour du village pour permettre à chacun de respecter la nature. Nous comptons sur vous !

Finances

Ce point sera développé de manière approfondie dans la deuxième partie, au point 8, page 01 et suivantes.

Informatique

Notre site internet est géré de manière optimale par notre équipe administrative qui met régulièrement à jour les informations concernant notre Commune, en accord avec la Municipalité.

Aujourd'hui, la cybersécurité est au cœur de toutes les discussions et la Municipalité prend bien entendu ce point très au sérieux. Les sujets tels que la prévention, les protections, les bonnes pratiques, l'anticipation et les avantages du Cloud ont été discutés et analysés.

Le fait d'avoir opté pour le transfert de nos données sur une solution DAAS (Desktop as a Service) sécurise nos données. Elles sont gérées par la société Sadies qui est actuellement en train de faire toutes les démarches nécessaires pour qu'une société externe vienne contrôler la sécurité du Cloud dans lequel nous sommes hébergés. Des tests d'intrusion doivent être effectués en début d'année 2022 et seront pris en charge par Sadies. Suite à cet audit, un rapport sera adressé à la Municipalité.

D'autre part, nous avons établi une charte afin d'optimiser l'utilisation de nos infrastructures et sensibiliser tous nos utilisateurs à l'importance de la vigilance.



5. ASSOCIATIONS INTERCOMMUNALES

Comme l'année dernière, la Municipalité a décidé que le contenu de son rapport de gestion se limiterait à la gestion communale. Cette décision s'inscrit également dans un aspect écologique étant donné que le rapport de gestion dans sa forme « papier » en sera ainsi réduit.

Les liens suivants vous permettront d'accéder aux sites de diverses entités intercommunales :



<https://www.gros.de.vaud.ch>

Piscine des Chavannes



<https://www.aspicoss.ch>



<https://www.ajerco.ch>



<https://pci-gdv.ch>



<https://www.es-cossonay-penthalaz-pam.ch>



<https://www.asivenoge.ch>



<https://www.sdis-venoge.com>



<https://www.valorsa.ch>

* * *

Les rapports complets des entités intercommunales peuvent être consultés au bureau communal, soit :

- AJERCO
- ARGdV
- ASIVenoge
- Bibliothèque
- Groupement forestier de la Venoge
- SDIS Région Venoge
- Valorsa SA
- ARASPE
- ASICoPe
- ASPIC
- EIEVMV
- ORPC Gros-de-Vaud
- SEVA

6. CONCLUSIONS

Au vu de ce qui précède, la Municipalité vous prie, Monsieur le Président, Mesdames, Messieurs les Conseillers, de bien vouloir voter les conclusions suivantes :

LE CONSEIL COMMUNAL DE VUFFLENS-LA-VILLE



- vu le rapport de gestion présenté par la Municipalité
- oui le rapport de la commission chargée d'étudier cet objet
- considérant que cet objet a été porté à l'ordre du jour



APPROUVE

la gestion de l'exercice 2021 et en donne décharge à la Municipalité.

Approuvé par la Municipalité en séance du 28 mars 2022

Au nom de la Municipalité

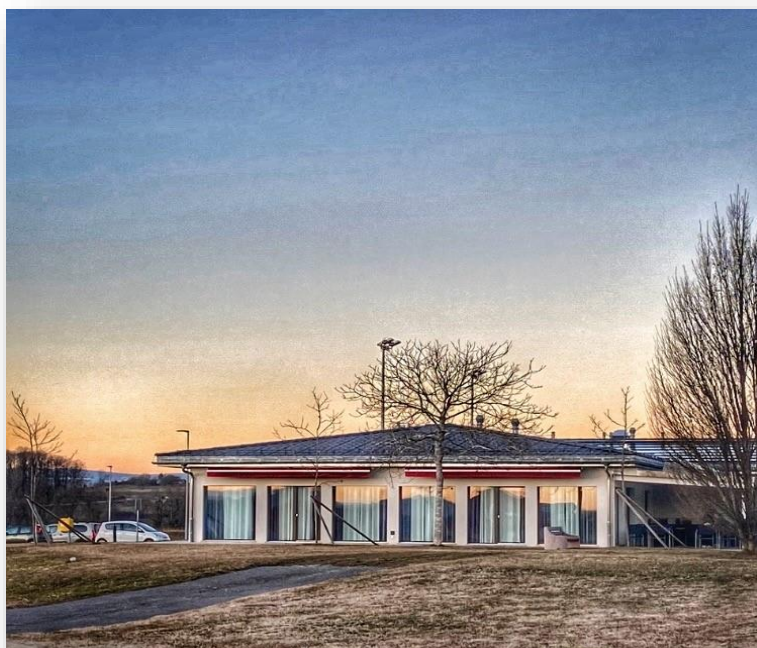
Le Syndic La Secrétaire
 
O. Duperrut S. Böhlen



7. ANNEXES

La pyramide des âges 2021 :

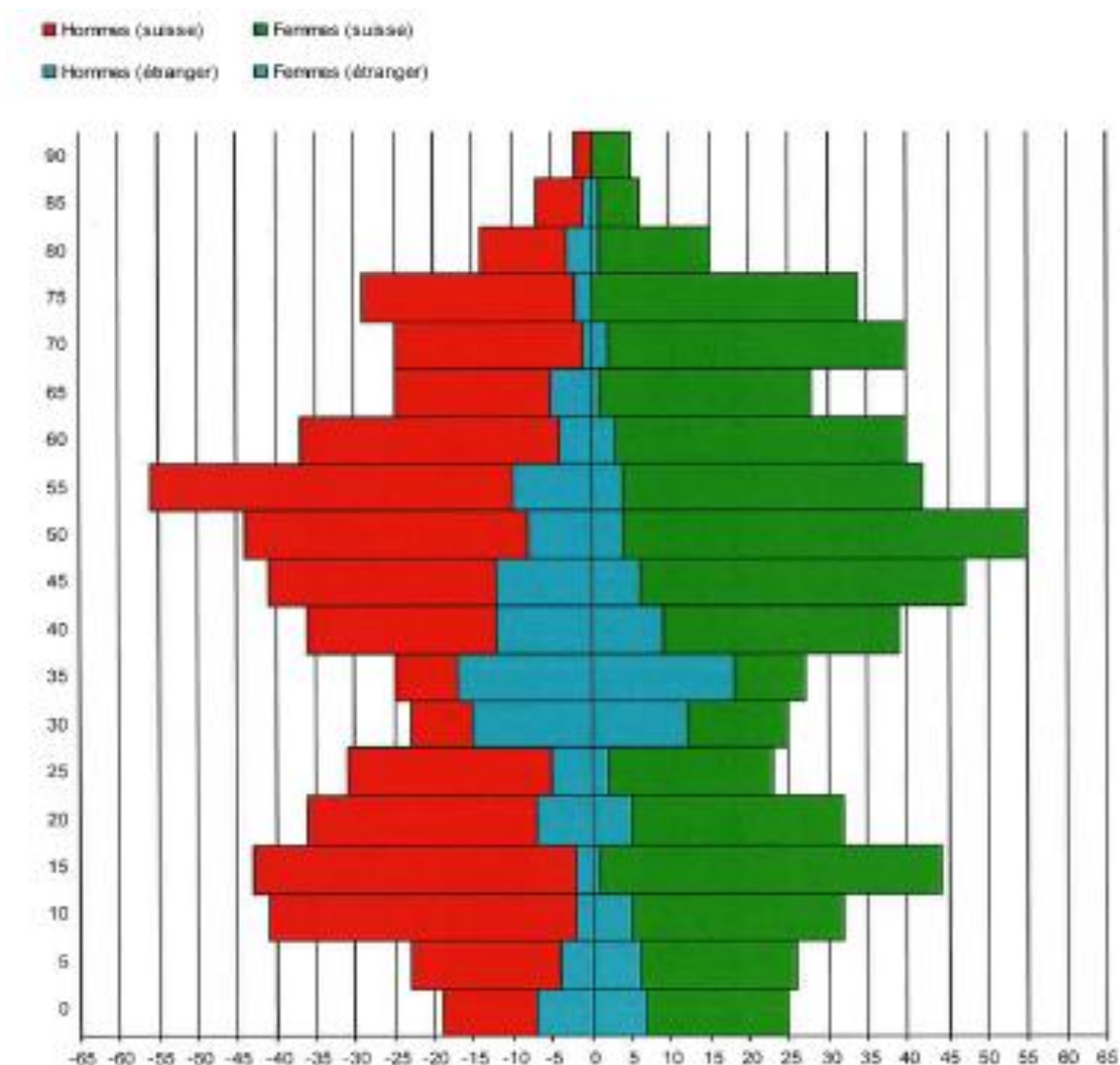

L'inventaire des véhicules :

Genre véhicule	Marque	Modèle	No plaque	Assurance	Valeur achat	Mise en circulation	KM ou heure
Remorque	Atlas	UP 133 T	VD 407 358	-	4 100.00	14.07.2003	-
Camion	Reform	Muli 880S	VD 690 227	Axa RC + Casco	149 946.55	09.10.2003	45 624
Voiture de livraison	Citroën	Berlingo 1.4i 600	VD 303 925	Vaudoise RC + Casco	15 320.00	27.02.2007	85 508
Tracteur tondeuse	Kubota	G23	VD 9 992	Vaudoise RC + Casco	19 000.00	03.05.2018	156 h
Chariot à moteur	Kubota	B2650	VD 690 245	Axa RC + Casco	35 225.00	20.11.2018	123 h

La liste des Règlements communaux, lesquels sont consultables sur le site communal :

<u>Objet</u>	<u>Date d'approbation</u>
Améliorations foncières	18.04.1936
Règlement communal sur le plan général d'affectation et la police des constructions	15.11.2000
Règlement communal sur les taxes communales de police des constructions et aménagement du territoire	02.07.2001
Règlement de fonction de la commission consultative d'urbanisme	01.04.2002
Règlement d'utilisation de la salle de sports, de ses locaux annexes et des installations extérieures	17.05.2010
Règlement communal sur les fichiers informatiques et la protection des données	05.08.2011
Règlement communal sur la gestion des déchets	12.11.2012
Règlement communal sur la distribution de l'eau (annexe approuvée 13.12.17)	20.08.2015
Règlement communal concernant le subventionnement des études musicales	07.09.2015
Règlement communal des sépultures et du cimetière	17.11.2015
Règlement interne du Conseil communal sur l'utilisation du « Fonds Spécial du Conseil communal »	17.05.2016
Règlement pour le Conseil communal	07.02.2017
Règlement communal sur l'évacuation et le traitement des eaux	13.12.2017
Règlement et tarif des émoluments du contrôle des habitants	13.12.2018
Règlement concernant les périodes d'ouverture et de fermeture des magasins	04.06.2019
Règlement général de police	12.07.2019
Règlement sur la taxe de séjour et sur la taxe sur les résidences secondaires	06.01.2021
Dispositions réglementaires municipales pour le stationnement privilégié de véhicules des résidents et des entreprises sur la voie publique	02.02.2022



La liste des associations intercommunales :

Entente			
<i>EIEVMV</i> Entente Intercommunale des Eaux VLV, Mex, Villars-Ste-Croix		Président Com. Gestion Président Com. Finances	Duperrut Olivier Gruaz Michel
Association de communes (LC)	Délégués Muni	Délégués Conseil communal	CODIR
Association Scolaire Intercommunale de Cossonay et Env	Jaughey Caroline	Duperrut Diana - membre Nicollet Martine - suppl.	/
<i>ASIVenoge</i> Association Scolaire Intercommune Venoge	Gruaz Michel - 30.6 Di Lallo Chantal - 1.7 Duperrut Olivier	Stucki Jean-Claude - membre Falconnet Fanny - suppléante	Jaughey Caroline
Association Intercommunale de la Piscine des Chavannes	Gruaz Michel - 30.6 Jaughey Caroline 1.7	Equey Michel - membre Duperrut Diana - suppléante	Berthoud Olivier - 30.6 Di Lallo Chantal - 1.7
<i>AJERCO</i> Accueil de jour des Enfants de la Région Cossonay	Berthoud Olivier - 30.6 Jaughey Caroline - 1.7	/	Jaughey Caroline
<i>AIEV</i> Association Intercommunale d'Épuration des eaux usées	Berthoud Olivier - 30.6 Berchier Pascal - 1.7	Equey Michel - membre Goy David - membre Pilet Jacques - membre Trottet Yves - membre Vigouret Patrick - membre Berthoud Samuel - 1er sup. Marchon Thierry - 2ème sup.	Gruaz Michel
<i>ARASPE</i> Association Régionale de l'Action Sociale Prilly - Echallens	Gruaz Michel - 30.6 Jaughey Caroline 1.7	/	Berthoud Olivier - 30.6 Di Lallo Chantal - 1.7
<i>ARGDV</i> Association de Développement Région Gros-de-Vaud	Gruaz Michel	/	Duperrut Olivier
<i>SDIS Région Venoge</i>	Duperrut Olivier - 30.6 Gruaz Michel - 1.7	/	Maeder Eric - 30.6 Berchier Pascal - 1.7
<i>ORPC Gros-de-Vaud</i>	Maeder Eric - 30.6 Gruaz Michel - 1.7	/	Duperrut Olivier - 30.6 Berchier Pascal - 1.7
GROUPEMENT FORESTIER INTERCOMMUNAL VENOGE	Gruaz Michel	/	/
Divers			
<i>ASPMAD - CMS Nord Vaudois</i> Association pour la promotion de la santé et le maintien à domicile	Berthoud Olivier - 30.6 Di Lallo Chantal - 1.7	/	/
<i>AVASAD</i> Association vaudoise d'aide et de soins à domicile	Berthoud Olivier - 30.6 Di Lallo Chantal -	/	/
<i>EFRC</i> Entraide familiale de la région de Cossonay	Berthoud Olivier - 30.6 Di Lallo Chantal -	/	/
Eglise catholique de Bussigny	/	/	Duperrut Olivier
<i>EHN</i> Etablissements hospitaliers du Nord Vaudois	Berthoud Olivier - 30.6 Di Lallo Chantal -	/	/
<i>FEM</i> Fondation pour l'enseignement de la musique	Jaughey Caroline - 1.7	/	/
<i>Paroisse EERV</i> Eglise Réformée Vaudoise	Gruaz Michel	/	/
<i>PASSEPORT VACANCES LAUSANNE</i>	Gruaz Michel		
<i>RESEAU SANTE</i>	Berthoud Olivier - 30.6 Di Lallo Chantal -	/	/
<i>VALORSA</i> Centre de tri et de conseil pour les déchets de 101 Communes vaudoises	Jaughey Caroline -30.6 Di Lallo Chantal - 1.7	/	/
<i>TRIDEL</i> Usine d'incinération cantonale vaudoise	Jaughey Caroline -30.6 Di Lallo Chantal - 1.7	/	/
<i>SAF RC 177</i> Syndicat Améliorations foncières de la RC 177	/	/	Berthoud Olivier
<i>SEVA - SIVA</i>	Duperrut Olivier	/	Berthoud Olivier

La liste des abréviations :

AAS	Agence d'Assurances Sociales	MC	Maison de Commune
AC	Assurance Chômage	ORPC	Organisation Régionale de Protection Civile
ACI	Administration Cantonale des Impôts	PA	Patrimoine Administratif
AdCV	Association des Communes Vaudoises	PAC VENOGÉ	Plan d'Affectation Cantonal (de protection) de la VENOGÉ
AI	Assurance Invalidité	PC	Permis de Construire
AIEV	Association Intercommunale d'Épuration des Eaux usées de Vufflens-la-Ville	PC ou Pci	Protection Civile
AJERCO	Accueil de Jour des Enfants de la Région de Cossonay	PDDE	Plan Directeur de la Distribution de l'Eau potable
APG	Assurance Perte de Gain	LEM	Loi sur les Ecoles de Musique
ARASPE	Association Régionale des Assurances Sociales Prilly-Echallens	OFCO	Office de la consommation
ARCAM	Association région de Cossonay Aubonne Morges	PF	Patrimoine Financier
ARGdV	Association de la Région du Gros-de-Vaud	PGEE	Plan Général d'Évacuation des Eaux (claires et usées)
ASICoPe	Association Scolaire Intercommunale de COssonay, PEnthalaz et environs	PH	Permis d'Habiter
ASICoVV	Association Scolaire Intercommunale Cossonay Veyron Venoge	PM	Personnes Morales
AsiVenoge	Association Scolaire Intercommunale des communes du bas (Venoge)	PP	Personnes Physiques
ASPIC	Association intercommunale de la Piscine des Chavannes	PGA	Plan Général d'Affectation
AVASAD	Association Vaudoise d'Aide et de Soins A Domicile	PPA	Plan Partiel d'Affectation
AVS	Assurance Vieillesse et Survivants	PPLS	Service de Psychologie, Psychomotricité et Logopédie en milieu Scolaire
BCV	Banque Cantonale Vaudoise	P + R	Parkings - relais
BH	Borne Hydrante	PU	Permis d'Utiliser
BLS/ AED	Cours premiers secours	RC 177	Route Cantonale de liaison Zone industrielle - entrée Autoroute, Vufflens-Penthaz
BIOV	Bulletin d'Informations Officielles de Vufflens-la-Ville	RC	Responsabilité Civile
CCU	Commission Consultative d'Urbanisme	RE	Romande Energie
CDAP	Cour de Droit Administratif et Public	RI	Revenu d'Insertion
CEDC	Caisse d'Épargne du District de Cossonay	RIE III	Réforme de l'Imposition des Entreprises
CET	Conseil d'Établissement	SAF RC 177	Syndicat d'Améliorations Foncières RC 177
CGN	Compagnie Générale de Navigation	SDT	Service du Développement Territorial
CH	Contrôle des Habitants	SDI	Schéma Directeur Intercommunal
CIP	Caisse Intercommunale de Pensions	SDIS	Service de Défense contre l'Incendie et de Secours
CODIR	Comité de direction	SEVA	Syndicat d'Entretien de Vufflens-Aclens
COSVEGAZ	COssonay - VEnoge - GAZ	SIT	Service d'Informations du Territoire
CSR	Centre Social Régional	SIVA	Syndicat d'Améliorations Foncières de Vufflens-la-Ville - Aclens
CVCI	Chambre vaudoise du commerce et de l'industrie	STEP	Station d'Épuration des eaux usées
DGE	Direction générale de l'Environnement	TRIDEL	Tri des déchets Lausanne
EC	Eaux Claires	TVA	Taxe sur la Valeur Ajoutée
ECA	Etablissement Cantonal d'Assurance contre l'incendie et les éléments naturels	UAPE	Unité d'Accueil Pour Ecoliers
EHNv	Etablissement hospitalier du Nord Vaudois	UCV	Union des Communes Vaudoises
EIEVMV	Entente Intercommunale des Eaux de Vufflens-Mex-Villars-Ste-Croix	VAP	Association des propriétaires de voies de raccordement privées
EP	Eaux Potables	VIV	Vufflens-la-Ville
EU	Eaux Usées	VSC	Villars-Ste-Croix
FAJE	Fondation pour l'Accueil de Jour des Enfants	VALORSA	Société pour la gestion des déchets du périmètre de l'Ouest
FEM	Fondation pour les Ecoles de Musique	VD	Canton de Vaud
FIPROM	Fiduciaire de PROMéterre	ZI	Zone Industrielle
GSL	Grouperment des Sociétés Locales	ZUP	Zone d'Utilité Publique
LAJE	Loi sur l'Accueil de Jour des Enfants		



8. RAPPORT DE LA MUNICIPALITE

La Municipalité a l'honneur de vous présenter les comptes de la Commune de Vufflens-la-Ville arrêtés au 31 décembre 2021.

Comparaison comptes 2021 / budget 2021 / comptes 2020

	Comptes 2021	Budget 2021	Variation	Comptes 2020	Variation
	CHF	CHF	%	CHF	%
CHARGES	9 719 367.30	8 999 900.00	8.0%	8 690 193.59	11.8%
Administration	1 164 404.25	1 211 900.00	-3.9%	1 056 010.75	10.3%
Finances	3 462 837.51	2 487 700.00	39.2%	2 793 732.69	24.0%
Domaines&Bâtiments	641 318.40	605 500.00	5.9%	724 066.34	-11.4%
Travaux	693 536.50	740 700.00	-6.4%	826 389.15	-16.1%
Instruction publique&cultes	832 855.05	916 700.00	-9.1%	801 929.06	3.9%
Police	314 607.35	311 800.00	0.9%	301 163.20	4.5%
Sécurité sociale	2 359 381.27	2 418 600.00	-2.4%	1 927 230.98	22.4%
Services industriels	250 426.97	307 000.00	-18.4%	259 671.42	-3.6%
REVENUS	9 745 065.21	8 286 900.00	17.6%	8 716 219.16	11.8%
Administration	414 699.90	373 700.00	11.0%	352 971.40	17.5%
Finances	7 063 708.69	6 519 900.00	8.3%	6 272 988.75	12.6%
Domaines&Bâtiments	429 133.55	410 300.00	4.6%	424 633.30	1.1%
Travaux	559 926.80	564 500.00	-0.8%	719 704.95	-22.2%
Instruction publique&cultes	85 597.00	97 800.00	-12.5%	65 064.84	31.6%
Police	27 822.35	13 000.00	114.0%	47 723.50	-41.7%
Sécurité sociale	913 749.95	0.00		573 461.00	59.3%
Services industriels	250 426.97	307 700.00	-18.6%	259 671.42	-3.6%
RESULTAT	25 697.91	-713 000.00	-103.6%	26 025.57	-1.3%

Commentaire général sur les comptes

Les comptes 2021 montrent un écart très important entre la perte prévue au budget de CHF 713'000.- et le bénéfice réalisé de CHF 25'697.91.

La raison de cette différence réside principalement dans le décompte péréquatif. En effet, l'acompte s'élevait à CHF 3'859'790.- basé sur les chiffres effectifs de 2019. Or, le résultat définitif (provisoire) se monte à CHF 2'817'290.-, soit une différence de CHF 1'042'500.-.

L'impôt sur le revenu des personnes physique s'avère plus optimiste que les prévisions et s'élève à CHF 3'863'752.34 contre CHF 3'500'000.- au budget (rattrapage sur les décisions de taxation de 2007 à 2018 d'env. CHF 360'000.-).

L'impôt sur le bénéfice des personnes morales est en net recul. Les impôts bénéfice/capital PM sont répartis ainsi :

- Site en Faraz CHF 111'328.60
- Zone industrielle La Plaine CHF 184'422.15
- Divers CHF 14'836.75

Les encaissements du site en Faraz sont répartis, selon la convention en vigueur entre Mex (54.8%), Vufflens-la-Ville (27.6%) et Villars-Ste-Croix (17.6%), y compris la participation du canton relative à l'impact de la RFFA (réforme fiscale et financement de l'AVS).

Globalement, les rentrées fiscales de CHF 6'020'641.54 sont supérieures de 10.3% (CHF 563'842.-) par rapport au budget et de près de 20% (CHF 999'981.-) par rapport à 2020.

Evolution chiffres-clé (comptes et bilan 2014-2021)

	2014	2015	2016	2017	2018	2019	2020	2021
Revenus								
21 - Revenus d'impôts, dont	4 290 999	5 062 360	5 175 959	5 093 620	6 266 045	6 537 638	5 020 660	6 020 642
Impôts PP	3 432 843	3 515 080	3 510 972	3 583 777	3 921 887	4 628 566	3 545 173	4 521 484
Impôts PM, y participation Canton	222 032	373 364	539 359	728 568	1 014 551	988 583	599 109	425 017
Impôts conjoncturels	189 438	657 205	672 582	325 593	835 523	448 174	329 680	480 592
Charges cantonales								
18 - Transports	87 592	95 116	107 392	108 760	111 885	111 090	128 904	133 736
22 - Péréquation	630 144	1 085 218	1 030 432	1 097 870	1 241 153	1 529 424	1 064 415	1 209 621
61 - Police	151 117	183 119	203 946	194 085	224 625	221 568	194 758	212 717
72 - Facture sociale	984 259	1 110 373	1 250 644	1 192 606	1 707 133	2 076 861	1 119 629	1 194 862
51 - Ecoles primaire/secondaire	612 011	610 702	609 428	574 137	572 694	596 231	655 779	648 896
72 - Accueil de jour	102 641	114 311	115 983	105 643	167 000	185 431	183 452	198 111
Autres charges								
22 - Intérêts dettes	141 966	155 180	116 109	104 930	100 855	84 358	93 732	90 120
23 - Amortissements obligatoires	381 297	360 740	377 600	469 795	440 637	378 840	408 631	426 903
23 - Amortissements supplémentaires	146 668	260 262	265 506	100 000	487 858	402 205	221 879	197 597
Résultat	24 324	22 751	40 488	28 486	6 782	-94 319	26 026	25 698
Bilan								
Disponibilités	2 151 039	1 975 247	3 294 099	2 566 345	6 275 673	4 051 590	3 543 886	3 030 876
Emprunts	7 877 460	7 244 460	7 438 000	7 225 000	8 957 000	8 488 500	8 244 500	7 900 500
Endettement net	5 726 421	5 269 213	4 143 901	4 658 655	2 681 327	4 436 910	4 700 614	4 869 624
Patrimoine administratif	5 280 990	5 489 356	5 101 005	4 961 132	4 498 977	6 629 643	6 364 715	6 312 677
Augmentation d'investissements	600 025	825 268	254 755	429 923	466 340	2 911 711	377 782	572 462
Marge brute d'autofinancement	558 277	1 003 513	1 126 514	261 991	2 329 808	-38 035	462 472	1 470 752
Marge nette d'autofinancement	568 203	1 029 616	742 194	279 582	1 611 278	-44 433	688 535	1 432 198
Variation liquidités	394 595	-167 821	1 318 852	-727 754	3 709 327	-2 224 083	-507 704	-513 010
Divers								
nb habitants	1 226	1 216	1 252	1 284	1 298	1 295	1 349	1 346
Taux d'impôt	67	67	67	67	67	67	67	67
Point d'impôt	57 813	61 379	64 928	69 489	77 893	87 926	66 678	79 030
Point d'impôt par habitant	47.2	50.5	51.9	54.1	60.0	67.9	49.4	58.7

L'année 2021 a encore été marquée par la pandémie. Non seulement elle a eu un impact sur les entreprises mais également sur la vie villageoise qui a dû, une fois de plus, renoncer à certaines activités. Les activités de la Municipalités ont repris timidement. On constate de ce fait moins de dépenses pour les sorties, mais également moins d'entrées sur les locations. Certains travaux non urgents ont été reportés.

L'année 2021 se solde par une marge brute d'autofinancement de CHF 1'470'752.- contre un déficit budgétisé de CHF 501'700.-. Sans compter les attributions ou prélèvements légaux ou usuels aux différents fonds de réserve et ou affecté, cette marge nous a permis :

- 1) de procéder à un amortissement extraordinaire de CHF 136'597.- qui solde l'investissement de la rénovation de la grande salle (permet une diminution des amortissements budgétaires de CHF 73'000.- par année)
- 2) d'attribuer la somme de CHF 500'000.- au fonds de réserve rénovation routes (pourra être utilisé lors des prochains travaux prévus sur les routes- chemins AF)
- 3) d'attribuer la somme de CHF 150'000.- sur le fonds de réserve rénovation immeubles
- 4) d'attribuer la somme de CHF 200'000.- au fonds d'égalisation du résultat

Après ces opérations extrabudgétaires, le bénéfice net de l'exercice 2021 est de CHF 25'697.91

On peut ainsi affirmer que la situation financière de notre Commune est saine au moment de la clôture des comptes 2021.

Ci-après quelques tableaux qui relèvent les différences de 2014 à 2021 :

Evolution des données péréquatives



Tableau de flux de liquidités 2021 – 2020

Flux de trésorerie	2021	2020
Fonctionnement		
Résultat net	25 697.91	26 025.57
Variation financements spéciaux	38 554.07	-226 063.72
Variation fonds de réserve	782 000.00	32 000.00
Variation fonds propres	846 251.98	-168 038.15
Amort. Invest. P.A.	624 500.00	630 509.65
Amort.prêts et capitaux de dotation		
Cash flow (marge brute autofinancement)	1 470 751.98	462 471.50
Gain sur P.F. ou P.A.	-1 600.00	
Variation c/c débiteurs	-61 593.53	1 257 707.13
Variation actifs transitoires	-574 631.06	-556 088.04
Variation créanciers	-204 104.44	-118 503.99
Variation passifs transitoires	-225 933.06	-927 112.03
Variation diverses	561.65	-16 596.70
Trésorerie générée par fonctionnement	403 451.54	101 877.87
Investissement		
Vente P.F.		
Augmentation invest.patrimoine administratif	-579 034.00	-384 881.90
Subvention patrimoine administratif	6 572.00	5 100.00
Part de tiers patrimoine administratif		14 200.00
Invest. prêts et capitaux de dotation		
Désinvestissement	-	
Trésorerie générée par investissement	-572 462.00	-365 581.90
Financement		
Augmentation emprunts	300 000.00	-
Remboursement emprunts	-400 000.00	
Amortissement emprunts	-244 000.00	-244 000.00
Trésorerie par financement	-344 000.00	-244 000.00
Variation trésorerie	-513 010.46	-507 704.03
Disponibilités début exercice	3 543 885.98	4 051 590.01
Disponibilités fin exercice	3 030 875.52	3 543 885.98
Variation disponibilités	-513 010.46	-507 704.03
Placement P.F. début exercice	785 747.00	785 747.00
Placement P.F. fin exercice	785 747.00	785 747.00
Variation disponibilités	-	-
Variation trésorerie	-513 010.46	-507 704.03

Evolution des principaux fonds de réserve

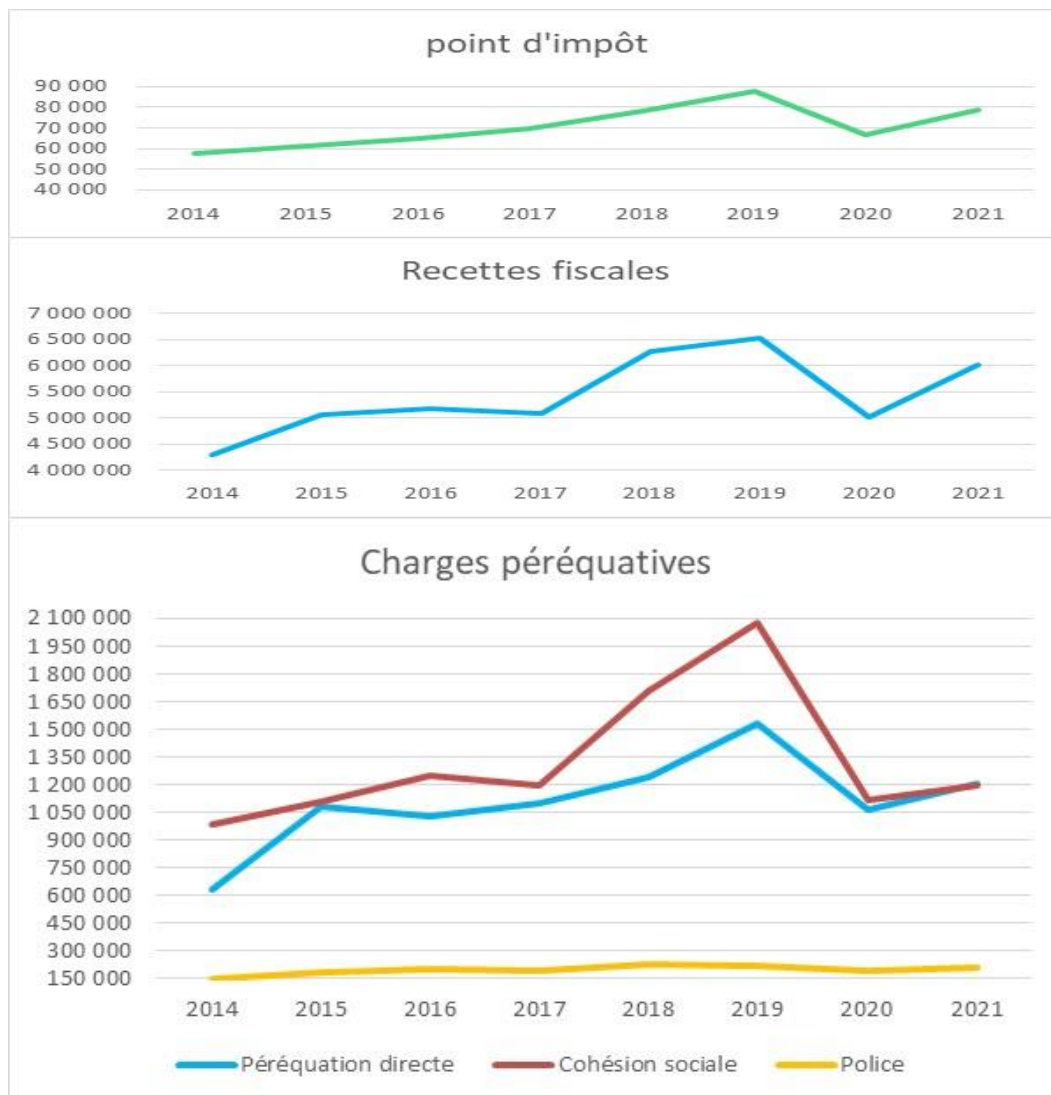
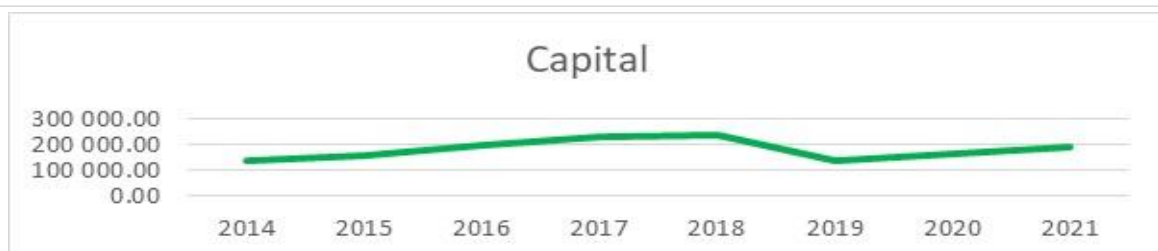
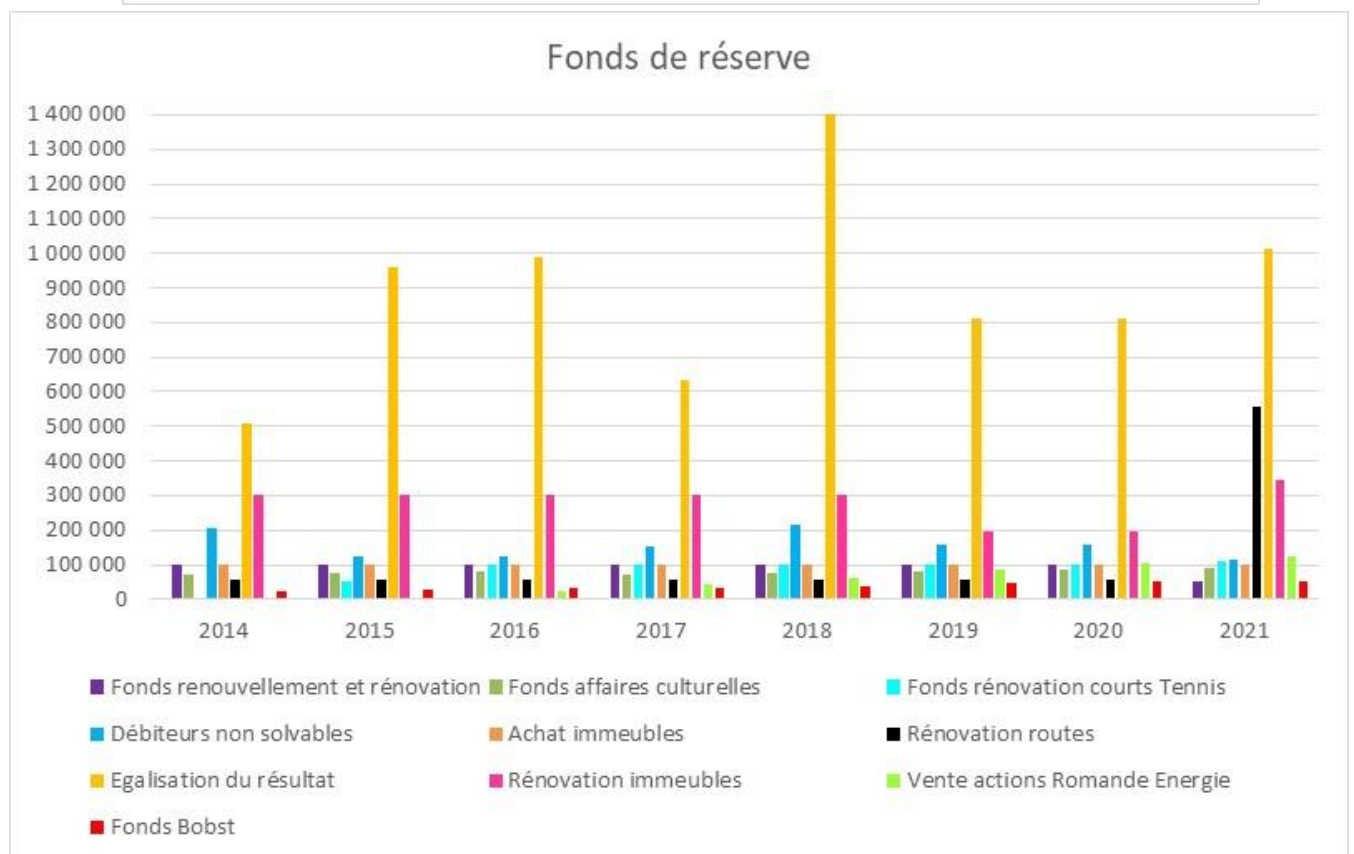
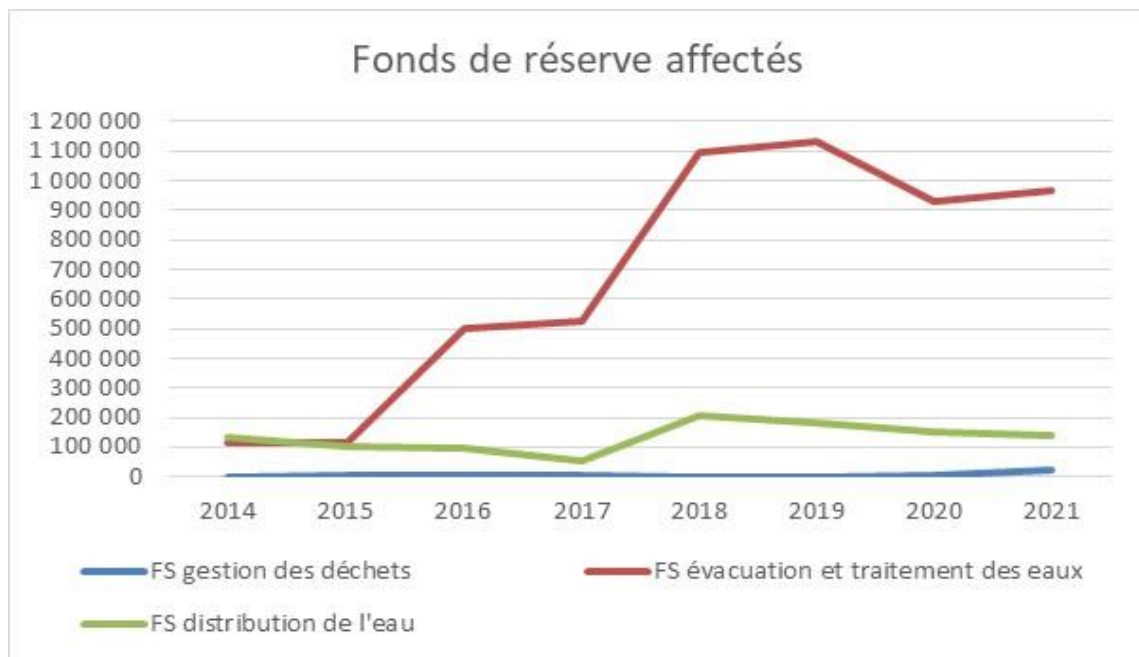

Nous vous proposons, Monsieur le Président, Mesdames, Messieurs, après avoir pris connaissance des comptes communaux 2021 et entendu les rapports de la Commission de gestion et de la Commission des finances de bien vouloir :

- Approuver l'attribution de l'excédent de recettes de CHF 25'697.91 au capital, qui s'élève après cette opération à CHF 192'685.80 ;
- Adopter les comptes communaux pour 2021, soit la clôture du compte de fonctionnement et le bilan au 31 décembre 2021 tels que présentés ;
- Donner décharge à la Municipalité, à la boursière ainsi qu'aux Commission de gestion et Commission des finances de ce mandat.

Approuvé par la Municipalité en séance du 25 avril 2022

Au nom de la Municipalité

Le Syndic La Secrétaire

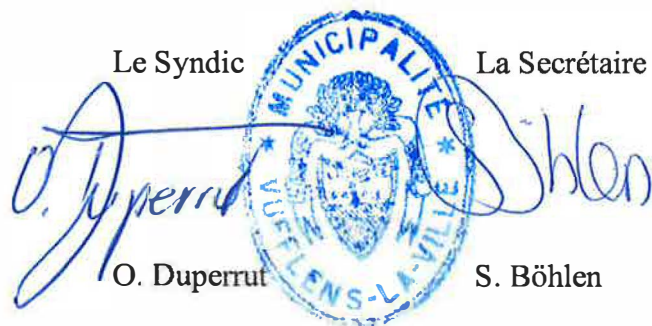

O. Duperrut S. Böhlen

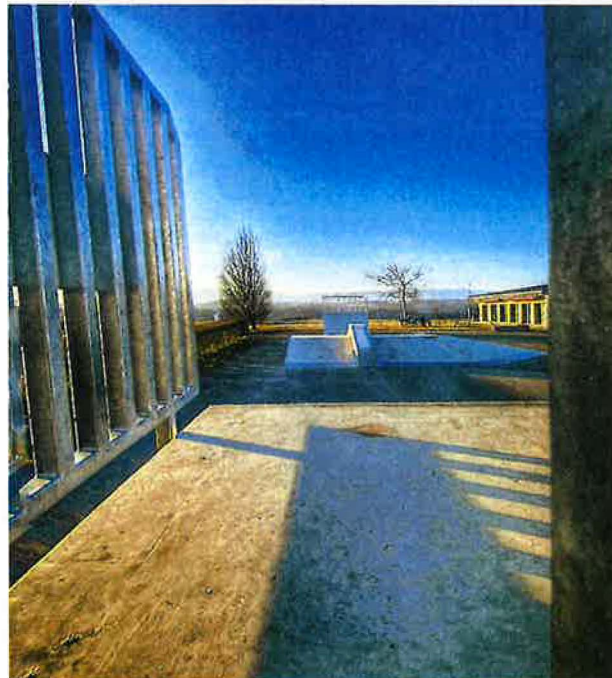

9. RAPPORT DE LA FIDUCIAIRE



Rapport de révision

À l'intention du Conseil Communal
Commune de Vufflens-la-Ville

Conformément au mandat qui nous a été confié, nous avons procédé à un examen succinct des comptes communaux de la commune de Vufflens-la-Ville, comprenant le bilan, le compte de fonctionnement, le tableau des investissements, la liste des engagements hors bilan et le rappel des ententes intercommunales pour l'exercice arrêté au 31 décembre 2021.

Ces comptes communaux relèvent de la responsabilité de la municipalité de la commune de Vufflens-la-Ville, alors que notre responsabilité consiste à émettre un rapport sur ces comptes communaux sur la base de notre examen succinct.

Nous avons effectué notre examen succinct selon la Norme d'audit suisse 910 Review (examen succinct) d'états financiers. Cette norme requiert que l'examen succinct soit planifié et réalisé en vue d'obtenir une assurance modérée que les comptes communaux ne comportent pas d'anomalie significative. Un examen succinct comporte essentiellement des entretiens avec le personnel de la commune et des procédures analytiques appliqués aux données financières. Il fournit donc un niveau d'assurance moins élevé qu'un audit. Nous avons effectué une review et non un audit et, en conséquence, nous n'exprimons donc pas d'opinion d'audit.

Sur la base de notre examen succinct, nous n'avons pas relevé de faits qui nous laissent à penser que les comptes communaux présentant un bénéfice net de fonctionnement de CHF 25'697.91 ne sont pas conformes à la loi sur les communes du 28 février 1956 et au règlement cantonal sur la comptabilité des communes du 14 décembre 1979.

Lausanne, le 29 avril 2022

Philippe Christen
Expert-réviseur agréé
Expert diplômé en finance et en controlling
Responsable du mandat

Stéphanie Marques
Expert-réviseur agréée
Expert-comptable diplômée

10. PRESENTATION DES COMPTES 2021



Présentation des comptes 2021

COMPTES DE FONCTIONNEMENT

1 ADMINISTRATION GENERALE

101 CONSEIL COMMUNAL

	2021	2020	2019	2018	2017
101.300+301 Indemnités et jetons de présence + traitement du personnel attribué au CC					
Conseil	5	5	4	4	5
Séance	1	1	-	-	-
Préavis	11	10	14	11	15

101.306 Indemnisation et remboursement de frais

	CHF
Extranet	5'729.65
Elections municipales et communales	2'844.95
Fin législature repas et présent	2'906.20
Départ secrétaire cadeau remerciement (1999 à 2021)	1'500.00
Divers frais administratifs	1'050.45

102 MUNICIPALITE

Evolution des heures de vacations (yc heures dans les différentes associations) :

	2021	2020	2019	2018	2017
Syndic	584	445	834	852	766
4 Municipaux	1 237	1 146	1 767	1 705	1 388
Total	1821	1 591	2 601	2 557	2 154

Commune de Vufflens-la-Ville – comptes par ordre administratif

Rubrique	Titre	Comptes 2021		Budget 2021		Comptes 2020	
		charges	revenus	charges	revenus	charges	revenus
1	ADMINISTRATION GENERALE	1 164 404.25	414 699.90	1 211 900.00	373 700.00	1 056 010.75	352 971.40
10	Autorités	201 340.85	19 418.65	231 300.00	25 500.00	162 290.45	22 419.70
101	Conseil communal	44 604.80	270.00	44 800.00	500.00	23 122.05	285.00
101.300	Indemnités et jetons de présence	15 637.50		20 000.00		13 512.50	
101.301	Traitement du personnel attribué au Conseil communal	14 936.05		11 000.00		7 779.00	
101.306	Indemnisation & remboursements de frais	14 031.25		13 800.00		1 830.55	
101.436	Remboursements de tiers (séances d'associations diverses)		270.00		500.00		285.00
102	Municipalité	156 736.05	19 148.65	186 500.00	25 000.00	139 168.40	22 134.70
102.300	Traitements, vacations	145 324.25		173 000.00		131 416.75	
102.306	Indemnisations & remboursements de frais	8 064.80		8 500.00		5 461.10	
102.309	Autres charges autorités	3 347.00		5 000.00		2 290.55	
102.436	Remboursements de tiers (séances d'associations diverses)		19 148.65		25 000.00		22 134.70

Commune de Vufflens-la-Ville – comptes par ordre administratif

11 ADMINISTRATION

110.3011 4.1 EPT : 2 employés communaux à 100%, secrétaire municipale 100%, boursière 60%, préposée contrôle des habitants 50% (55% jusqu'au 30.06.21)
Engagement d'un stagiaire à 100% pour secondar nos employés communaux du 5 juillet au 1^{er} octobre 2021.

110.3012

	2021	2020	2019	2018	2017
Cantine	89 030	65 438	60 556	56 266	57 536
Bibliothèque	14 894	16 791	18 911	18 465	20 389
Conciergerie collège	10 593	11 346	6 583	8 403	7 469
Archiviste	4 308	4 836	5 760	10 440	10 884
Refuge	2 123	1 011	1 400	1 220	1 550
Organiste	2 900	1 950	2 000	2 000	2 500
Patrouilleurs	8 658	8 502	8 177	8 346	8 825
Divers		140			-
Indemnités	-10 962				
	CHF 121 542	110 014	103 387	105 140	109 153

110.304

Affiliation 5 employés permanents, responsable cantine et 1 auxiliaire, syndic et 1 municipale

110.3102

Frais d'annonce de décès CHF 1'128.20, frais de reliures CHF 183.10 et frais d'impression du rapport de gestion/comptes 2020 CHF 655.90, divers CHF 370.95

110.3112

Migration de notre serveur sur une solution DAAS (desktop as a service)

110.3151

Le coût mensuel d'hébergement du serveur DAAS de CHF 705.50 dès juillet 2021 est hors budget

110.318

Hors des dépenses courantes (Swisscom, La Poste, divers), honoraires pour l'établissement du flyer « bonnes attitudes sur le chemin de l'école » CHF 2'430.80

Commune de Vufflens-la-Ville – comptes par ordre administratif

Rubrique	Titre	Comptes 2021		Budget 2021		Comptes 2020	
		charges	revenus	charges	revenus	charges	revenus
11	Administration	806 086.10	394 508.75	832 700.00	348 200.00	743 348.30	330 551.70
110.3011	Traitement personnel permanent	381 268.50		373 000.00		363 543.55	
110.3012	Traitement personnel auxiliaire	121 542.30		121 500.00		110 013.95	
110.303	Assurances sociales	60 912.20		58 500.00		54 714.85	
110.304	Caisse de pensions	78 801.65		67 600.00		66 135.20	
110.305	Assurances maladies et accidents	21 687.60		21 300.00		19 534.60	
110.306	Indemnités & remboursements de frais	1 901.20		3 500.00		1 367.35	
110.309	Autres charges autorisés et personnel	124.00		2 500.00		685.00	
110.3101	Imprimés et fournitures bureau	15 997.05		20 000.00		16 563.55	
110.3102	Frais annonces, enquêtes, divers	2 338.15		1 500.00		2 233.50	
110.3111	Achat mobilier, matériel, administration générale	931.25		2 000.00		298.45	
110.3112	Achat parc informatique	6 462.00		4 000.00			
110.3151	Entret.mainten.program.,informat.mobil.,mat.,mach.	22 079.30		19 200.00		18 316.40	
110.316	Loyer places de parcs et location d'objets mobiliers	2 280.00		2 300.00		2 280.00	
110.317	Réceptions et manifestations	22 040.30		34 500.00		6 749.30	
110.318	Honoraires et prestations de services	13 618.15		30 000.00		18 080.50	
110.3186	Assurances tiers, choses, RC	4 030.85		4 000.00		3 320.25	
110.319	Cotisations & divers	3 827.40		3 600.00		3 650.40	
110.352	Partic. à chrgs autr. commun. & ass. commn.	14 450.20		17 500.00		16 325.20	
110.365	Aides et dons	12 669.00		15 200.00		12 401.25	
110.380	Attribution au fonds Bobst	7 000.00		7 000.00		7 000.00	
110.3901	Imp.int.pers.& chgs soc.admin.	10 571.00		19 900.00		16 684.00	
110.3902	Imp.int.véh.mach.mat.out.admn.	1 544.00		4 100.00		3 451.00	
110.435	Ventes/prest.serv./émolum.		8.55		1 000.00		1 619.20
110.436	Remboursements de tiers, administr.générale		7 290.20		7 000.00		12 696.50
110.439	Finances de naturalisation		1 000.00		300.00		600.00
110.4652	Participations de Bobst		7 000.00		7 000.00		7 000.00
110.4901	Imp.int.pers.comm.& chrg.soc		361 210.00		314 900.00		290 636.00
110.4904	Imp.int.divers,admin.générale		18 000.00		18 000.00		18 000.00

15 AFFAIRES CULTURELLES

150.351 Contribution à la FEM de CHF 9.50/habitant.

150.380 Attribution annuelle au fonds pour affaires culturelles.

16 TOURISME

Mise en application du règlement sur la taxe de séjour et sur la taxe sur les résidences secondaires

160.352 Cotisation de CHF 2.-/habitant

18 TRANSPORTS PUBLICS**180.351 Participations à des charges cantonales**

Pour l'année 2020, les pertes nettes du trafic régional à financer par les collectivités publiques vaudoises s'élevaient à près de 16 millions de francs, soit environ 4.8 millions à charge des communes. Toutefois, le Canton de Vaud renonce à faire participer les communes dans le cadre de la couverture des pertes extraordinaires liées à la pandémie pour l'année 2020.

Pour l'année 2021, la répartition ci-dessous a été établie sur la base des conventions d'offres conclues avec les entreprises de transport, lesquelles ne tiennent pas compte des conséquences financières du coronavirus sur les transports publics, celles-ci ne seront connues que l'année prochaine, au moment du bouclage des comptes 2022.

	Bassin 1	Bassin 2	Bassin 3	Bassin 4	Bassin 5	Bassin 6	Bassin 7	TOTAL en mio CHF
Participation Communes 2021	Nord-Vaudois- Vallée de Joux	Broye	Nyon-Rolle- Aubonne	Morges- Cossonay	Lausanne- Echallens- Oron	Riviera-Pays d'Enhaut	Chablais	
Répartition définitive	9.01	3.63	5.97	6.91	25.61	9.85	5.02	66.00
Information budgétaire	9.03	3.68	5.90	6.67	25.20	10.20	4.81	65.48
Ecart	-0.02	-0.05	0.08	0.25	0.41	-0.35	0.21	0.52
%	-0.22%	-1.38%	1.26%	3.55%	1.62%	-3.50%	4.18%	0.79%
Répartition définitive 2020	9.07	3.70	5.72	6.64	22.30	9.56	4.48	61.47
Répartition définitive 2019	8.56	3.24	5.80	5.62	22.86	8.39	3.72	58.19
Répartition définitive 2018	8.48	3.17	5.86	5.69	23.56	7.54	4.31	58.61
Répartition définitive 2017	8.03	2.63	4.99	5.61	22.22	7.84	4.01	55.33

Commune de Vuflens-la-Ville – comptes par ordre administratif

Rubrique	Titre	Comptes 2021		Budget 2021		Comptes 2020	
		charges	revenus	charges	revenus	charges	revenus
15	Affaires culturelles, loisirs	17 815.50		18 300.00		17 402.50	
150.351	Part à des charges cantonales (loi sur écoles de musique)	12 815.50		12 800.00		12 302.50	
150.365	Contribution à diverses associations, privés			500.00		100.00	
150.380	Attribution au fonds affaires culturelles	5 000.00		5 000.00		5 000.00	
16	Tourisme	2 698.00	772.50				
160.352	Participation cotisation Office du tourisme	2 698.00					
160.4066	Taxes séjour, résidences secondaires		772.50				
18	Transports publics	136 463.80		129 600.00		132 969.50	
180.351	Participations à des charges cantonales (transports publics)	133 735.65		128 100.00		128 903.95	
180.352	Participations à des charges d'autres communes (cartes CFF)	2 728.15		1 500.00		4 065.55	

2 FINANCES**21 IMPÔTS**

210.318	Frais de perception des impôts CHF 36'031.66 Imputation impôts étrangers prélevés à la source CHF 24'815.29					
210.3192/						
210.480	Couverture des défalcons 2021 pour les impôts des personnes physiques, personnes morales et impôt à la source.					
210.4011	Encaissement de CHF 673'871.75 (2020 : CHF 1'200'213.10) pour les entreprises de notre village, de la zone industrielle et du site en Faraz. Rétrocession aux communes de Mex et Villars-Ste-Croix selon la convention en vigueur, de CHF 418'657.55 (2020 : CHF 713'820.70).					
210.4012	Encaissement de CHF 21'583.60 (2020 : CHF – 7'627.15) et compensation de Mex et Villars-Ste-Croix de CHF 9.25 (2020 : CHF 10'398.05). Encaissement de CHF 33'780.45 de Mex pour l'impôt sur le capital de Bobst Group SA (2020 : CHF 14'623.85).					
210.4013	Toutes les personnes morales propriétaire d'un ou de plusieurs immeubles doivent payer un impôt complémentaire sur les immeubles basé sur l'estimation fiscale des immeubles. L'augmentation est principalement due aux nouveaux propriétaires dans la zone industrielle.					
210.4020	L'augmentation provient majoritairement des personnes morales :	2021	2020	2019	2018	2017
	PP	325 281.25	320 386.75	314 675.75	318 458.85	302 913.45
	PM	178 133.65	124 777.45	129 371.05	95 463.85	96 684.25
210.4040/4050/4414						
	Pour rappel, 50% de l'encaissement de ces impôts conjoncturels sont rétrocédés au Canton via la facture sociale. La somme cumulée de ces impôts s'élève à CHF 323'549.30 et concerne à 99.5% les personnes physiques (2020 : CHF 239'471.15).					
210.4411	Part à recettes cantonales impôts frontaliers (impôt conjoncturel rétrocédé pour 30% au Canton) (pour rappel, la Zone en Faraz est répartie entre les 3 communes, soit : Mex : 54.8% - Vuufflens-la-Ville : 27.6% - Villars-Ste-Croix : 17.6%)	2021	2020	2019	2018	2017
	Impôts frontaliers reçus de l'ACI :	132 085.10	85 743.00	81 914.15	83 598.45	84 325.00
	Part distribuée aux autres communes	- 35 112.80	-47 148.75	-47 939.10	-54 812.25	-57 333.55
	Part reçue pour Bobst	60 070.70	51 614.70	52 738.65	55 015.30	74 107.65
	TOTAL CHF	157 043.00	90 208.95	86 713.70	83 801.50	101 099.10
210.451	Compensation partielle du Canton de l'impact de la RFFA (réforme fiscale et financement de l'AVS), adaptée aux rendements des impôts des personnes morales (bénéfice+capital)					

Commune de Vuflens-la-Ville – comptes par ordre administratif

Rubrique	Titre	Comptes 2021		Budget 2021		Comptes 2020	
		charges	revenus	charges	revenus	charges	revenus
2	FINANCES	3 462 837.51	7 063 708.69	2 487 700.00	6 519 900.00	2 793 732.69	6 272 988.75
21	Impôts	110 763.11	6 020 641.54	99 500.00	5 456 800.00	135 479.26	5 020 660.45
210.318	Frais de perception des impôts	60 846.95		37 000.00		36 943.23	
210.3192	Défalcons, remises, abandons solde	47 973.53		30 000.00		48 348.13	
210.329	Autres intérêts	969.10		2 500.00		1 532.42	
210.380	Attribution au fonds réserve débiteurs non solvables	973.53		30 000.00		48 655.48	
210.4001	Impôt sur Revenu Pers.Phys.	3 863 752.34		3 500 000.00		2 992 558.39	
210.4002	Impôt sur la Fortune Pers.Phys.	553 028.49		550 000.00		477 042.71	
210.4003	Impôt à la source Pers.Phys.	104 703.15		30 000.00		75 571.78	
210.4011	Impôt sur le Bénéfice net (PM)	255 214.20		366 000.00		486 392.40	
210.4012	Impôt sur le Capital (PM)	55 373.30		20 000.00		17 394.75	
210.4013	Impôt complémentaire sur les immeubles (PM)	79 251.80				34 894.55	
210.4020	Impôt foncier (PP & PM)	503 415.20		450 000.00		445 164.20	
210.4040	Droits de mutation	156 817.80		100 000.00		52 834.70	
210.4050	Impôt sur successions & donations	33 790.00		20 000.00		157 734.20	
210.4061	Impôt sur les chiens	7 120.00		6 500.00		6 760.00	
210.4090	Impôt récupéré après défalcons	1 765.97		3 000.00		1 599.13	
210.4101	Emoluments s'autoris. boissons	391.10		500.00		269.00	
210.4221	Revenus capitaux P.F. impôts (& intr.retard)	32 882.36		15 000.00		44 557.61	
210.4411	Part à recettes cantonal. impôts frontaliers	157 043.00		80 000.00		90 208.95	
210.4414	Impôt sur les gains immobiliers	132 941.50		100 000.00		28 902.25	
210.451	Participation du Canton (compensation)	35 177.80		185 800.00		60 427.70	
210.480	Prélèvement du fonds réserve débiteurs non solvables	47 973.53		30 000.00		48 348.13	

22 SERVICE FINANCIER

220.321 Intérêts créanciers négatifs

220.3223 En 2021, il n'y a pas eu de nouveaux emprunts, Toutes les dépenses d'investissements ont été financées par la trésorerie courante.
L'emprunt PF4453 auprès de Postfinance à 0.35% sur 5 ans (9221.24->9221.241) a été renouvelé auprès des Retraites Populaires à 0% sur 3 ans après un amortissement de CHF 100'000.-.

Péréquation

La valeur d'un point d'impôt est définie par les impôts suivant le taux communal (revenu & fortune PP; impôt source; bénéfice & capital PM; impôt complémentaire s/immeubles PM) et l'impôt foncier. L'évolution du point d'impôt de ces cinq dernières années est présentée ci-dessous :

Evolution du point d'impôt	2021	2020	2019	2018	2017
point d'impôt	79 030	66 678	87 926	77 893	69 489
point d'impôt par habitants	58.7	49.4	67.9	60.0	54.1
Nb habitants	1 346	1 349	1 295	1 298	1 284

Année en cours

220.352 Alimentation péréquation	1 759 722	1 450 789	1 291 115	1 221 068	1 140 916
220.452 Retour fonds péréquation	-229 438	-229 069	-221 691	-185 548	-173 832
220.3521 Provision péréquation 2021 (estimation en notre faveur)	-289 200	-157 600	460 000	210 000	125 000
	1 241 084	1 064 120	1 529 424	1 245 520	1 092 084

Année précédente

220.3522 Différence avec provision année précédente		460 295	218 967	120 633	125 786
220.4523 Différence avec provision année précédente	-31 463	-460 000	-218 967	-125 000	-120 000
	-31 463	295	-	-4 367	5 786

220.380.2 Dividende des actions Romande Energie, 800 actions à CHF 36.- = CHF 28'800.-

Couvre les intérêts du prêt 9221.24 de CHF 400'000.- au taux de 0.35% et dès le 01.03.2021 prêt 9224.241 de CHF 300'000.- au taux de 0%.

et attribution de CHF 20'000.- au fonds de réserve (9282.17) qui s'élève à CHF 124'000.- au 31.12.2021, qui est destiné à rembourser le prêt à terme

220.4242 Adaptation du capital-action de Valorsa (de 2005 à 2019), remboursement de 2 actions de CHF 800.-

2019 : 52 actions s/3'580, pour un total de 203'706 habitants (2005 : 54 actions s/3'580 pour un total de 164'326 habitants) pour 101 communes

220.425 Divers dividendes (Romande Energie, Bobst, Holdigaz, Cridec, CEDC) CHF 29'630.-

23 AMORTISSEMENTS

Voir détail en page 36

230.380	Partie de l'excédent de résultat attribué aux fonds de réserve	9282.10	rénovation routes	CHF	500 000.00
		9282.13	rénovation immeubles	CHF	150 000.00
		9282.11	égalisation du résultat	CHF	200 000.00
230.480	Prélèvement des fonds de réserve, selon préavis no. 10/2020	9281.01	fonds renouvellement et rénovation	CHF	50 000.00
	et du fonds spécial du Conseil communal, adopté le 24.03.2021	9282.18	fonds Bobst	CHF	11 000.00
	pour la rénovation du skatepark et l'aménagement d'une zone détente en Marteley				

Commune de Vufflens-la-Ville – comptes par ordre administratif

Rubrique	Titre	Comptes 2021		Budget 2021		Comptes 2020	
		charges	revenus	charges	revenus	charges	revenus
22	Service financier	1 877 574.40	630 933.15	1 881 700.00	306 000.00	2 027 743.78	928 723.30
220.3181	Honoraires et prestations de services			500.00		93.85	
220.3183	Frais bancaires	3 683.60		3 000.00		2 524.10	
220.319	Defalcations, remises, abandons solde			500.00		307.35	
220.321	Intérêts dettes à court terme	4 048.96				2.15	
220.3223	Intérêts dettes consolidées	90 119.84		98 700.00		93 732.13	
220.352	Particip. charges péréquation directe acomptes année en cours	1 759 722.00		1 759 000.00		1 450 789.20	
220.3522	Particip. à aliment.fonds péréquat.décompte année précédente					460 295.00	
220.380.2	Attribution au fonds réserve Romande Energie	20 000.00		20 000.00		20 000.00	
220.4242	Gains comptables sur biens du Patrimoine Financier		1 600.00				
220.425	Reven.capit.Patrim.Admn.(Rom.Energ. autres)		29 490.00		29 000.00		29 630.00
220.436	Serv.fin. remboursements de tiers						82.40
220.441	Redistribution du produit taxe s/CO2 aux entreprises		186.15		500.00		345.35
220.452	Part à redistrib.fonds péréquation (acomptes année en cours)		229 438.00		229 000.00		229 069.20
220.4521	Part à redistrib.fonds péréquation (provision année en cours)		289 200.00				157 600.00
220.4522	Particip.à redistrib.fonds péréquation,décompte année précédente		31 463.00				
220.4523	Retour sur fonds alimentation péréquation,décompte année précédente						460 000.00
220.480	Prélèvement du fonds réserve débiteurs non solvables						307.35
220.4903	Imp.int.service financier intérêts		49 556.00		47 500.00		51 689.00
23	Amortissements, rés. non vent.	1 474 500.00	412 134.00	506 500.00	757 100.00	630 509.65	323 605.00
230.331	Amortissements obligatoires du P.A.	426 903.00		456 500.00		408 630.70	
230.3321	Amortissements supplément du P.A.	197 597.00		50 000.00		221 878.95	
230.380	Attribution à divers fonds de réserve	850 000.00					
230.480	Prélèvement de divers fonds de réserve		61 000.00		450 000.00		
230.4903	Imp.int.service financier amortissements		351 134.00		307 100.00		323 605.00

3 DOMAINES ET BATIMENTS

30 SERVICE ADMINISTRATIF ET TECHNIQUE

300.352 Redevances SIVA de CHF 1'774.30 et redevances SEVA de CHF 3'911.70

31 TERRAINS COMMUNAUX

310.4249 La négociation avec les CFF a abouti. La transaction s'effectuera lors de la finalisation des travaux

32 FORÊTS

Les charges du Groupement Triage Forestier de la Venoge sont contrôlées par notre garde-forestier

35 BATIMENTS COMMUNAUX

... **.312**

Energie

Ces comptes comprennent les acomptes 2021 ainsi que les soldes 2020. Les décomptes annuels 2021 n'interviendront que dans le courant du printemps 2022.

... **.427**

Locations payantes

	2021	2020	2019	2018	2017
Grande salle	12	16	26	23	33
Refuge	64	39	59	54	66
Salle de paroisse	2	6	10	4	4
Bâtiment polyvalent, salle cantine	3	5			

De plus toutes nos salles sont mises (gratuitement) à disposition des sociétés locales.

350 GRANDE SALLE

350.314 En plus de l'entretien courant, remplacement du verre porte congélateur (CHF 356.50), motorisation avec horloge de la porte du local déchetterie (CHF 2'781.95, remplacement du rideau scène (CHF 4'035.50).

Commune de Vufflens-la-Ville – comptes par ordre administratif

Rubrique	Titre	Comptes 2021		Budget 2021		Comptes 2020	
		charges	revenus	charges	revenus	charges	revenus
3	DOMAINES ET BATIMENTS	641 318.40	429 133.55	605 500.00	410 300.00	724 066.34	424 633.30
30	Service administratif et technique	20 428.55	12 795.00	15 000.00	10 500.00	18 520.60	11 764.00
300.311	Achat de matériel p/ensemble bâtiments	187.35		3 000.00		3 127.20	
300.313	Prod.mat.mach.nett.ensemble bâtiments	2 371.50		5 000.00		2 537.90	
300.3186	Assurances diverses petits bâtiments et mobilière	1 947.70		2 200.00		1 929.75	
300.352	Part.à chgs intercommn.(SIVA & SEVA)	5 686.00		4 800.00		4 826.75	
300.3901	Imp.int.pers/chgs soc.dom.bâtim.	10 236.00					
300.3904	Imp.int.div.Dom/Bâtim						
300.4904	Imp.int.prod.matér.nett.ens.bâtim.		12 795.00		10 500.00		11 764.00
31	Terrains communaux	641 318.40	429 133.55	605 500.00	410 300.00	724 066.34	424 633.30
310.314	Entretien des terrains			1 000.00		400.00	
310.423	Locations de terrains		6 895.00		6 900.00		6 895.00
310.4249	Terrains communaux, gains comptables				12 500.00		
32	Forêts	50 941.60	3 735.00	51 400.00	4 000.00	50 786.30	4 115.00
320.309	Autres charges, martelage	50.00		200.00		172.50	
320.318	Honoraires, prestations services Forêts (ball à ferme)	34 373.00		34 500.00		34 373.00	
320.352	Part chgs intercomm. (Triage Venoge,garde-forest.)	16 518.60		16 700.00		16 240.80	
320.435	Vente de bois		3 735.00		4 000.00		4 115.00
35	Bâtiments communaux	569 948.25	405 708.55	538 100.00	376 400.00	654 359.44	401 859.30
350	Grande Salle	43 443.45	10 713.00	53 300.00	17 600.00	48 584.55	13 747.60
350.311	Achat mobilier, matériel Gr.Salle			3 000.00		9 125.60	
350.312	Achat énergie Gr. Salle	8 655.75		9 500.00		9 518.05	
350.3121	Consommation eau & taxes rapportées Gr.Salle	905.40		900.00		701.40	
350.313	Produits nettoyage et désinfect. Gr.Salle			1 000.00		292.30	
350.314	Entretien du bâtiment Gr.Salle	9 908.75		9 000.00		6 636.35	
350.315	Entretien instal. & matériel Gr.Salle	1 298.60		2 000.00		1 750.45	
350.318	Honoraires & prestations de services Gr.Salle	1 111.80		2 000.00		1 179.10	
350.3186	Assurances diverses Gr.Salle	5 693.15		6 100.00		5 281.30	
350.3901	Imp.int.pers.& chgs soc.Gr.Salle	12 714.00		17 100.00		10 621.00	
350.3902	Imp.int.véh.mach.mat.out.Gr.Salle	1 857.00		700.00		2 197.00	
350.3904	Imp.int.divers Gr.Salle	1 299.00		2 000.00		1 282.00	
350.427	Locations diverses Gr.Salle		3 041.00		10 000.00		5 600.00
350.4271	Loc.part Group.scol.sal.gymn.		7 600.00		7 600.00		7 600.00
350.436	Remplac.du matériel par tiers		72.00				547.60

351	COLLEGES			
351-0	Collège			
351.313	Surcoût lié aux nettoyages journaliers imposés par le Canton.			
351.314	Divers entretiens usuels, remise en état du pignon de l'avant-toit			
351.318	Grands nettoyages durant les vacances d'été effectués par une société de nettoyage			
351.3901	Augmentation des coûts due à la désinfection sanitaire liée à la pandémie			
351.4271	Participation aux frais d'entretien du collège : CHF 83'835.20, participation au loyer de la rénovation de la place jeux : CHF 5'095.-			
351-1	UAPE Les Lionceaux			
	Pour mémoire, l'Ajerce prend en charge la totalité des coûts engendrés par l'UAPE.			
351.1.4271	La location comprend :	loyer, charges comprises	CHF	16'800.-
		amortissement sur 10 ans des travaux, y compris intérêts	CHF	13'800.-
352	MAISON DE COMMUNE			
352.314	Entretien courant. Sécurisation des marches des escaliers par la pose d'un grippe en alu.			

Commune de Vuufflens-la-Ville – comptes par ordre administratif

Rubrique	Titre	Comptes 2021		Budget 2021		Comptes 2020	
		charges	revenus	charges	revenus	charges	revenus
351	Collèges	93 935.95	140 030.20	104 700.00	142 000.00	121 187.50	159 593.95
351-0	Collège	93 621.55	109 430.20	103 700.00	111 400.00	121 187.50	128 993.95
351.311	Achat mobilier & matériel Collèges			500.00		4 537.65	
351.312	Achat énergie Collèges	17 945.80		17 000.00		17 003.15	
351.3121	Consommation d'eau & taxes rattachées Collèges	3 356.40		3 000.00		3 193.20	
351.313	Produits & matériel nettoyage & désinfection Collèges	2 511.25		4 000.00		3 900.70	
351.314	Entretien des bâtiments Collèges	4 308.05		18 000.00		28 888.55	
351.315	Entretien installat.techniques Collèges			5 000.00		2 645.50	
351.318	Honoraires & prestations services Collèges	4 597.35				7 781.50	
351.3186	Assurances diverses Collèges	2 952.70		3 400.00		2 619.25	
351.3901	Imp.int.pers.& chgs.soc.Collèges	45 286.00		41 000.00		40 119.00	
351.3902	Imp.int.véh.mach.mat.out.Collèges	2 942.00		3 200.00		5 655.00	
351.3903	Imp.int.serv.financ.amortiss.Collèges	5 095.00		5 300.00			
351.3904	Imp.int.divers Collèges	4 627.00		3 300.00		4 844.00	
351.427	Locations diverses Collège		100.00			100.00	100.00
351.4271	Location Collèges, part Asicope/AsiVenoge		88 930.20				90 900.00
351.4273	Locations appartements Collège		20 400.00				20 400.00
351-1	UAPE	314.40	30 600.00	1 000.00	30 600.00	30 600.00	30 600.00
351.1.314	Entretien bâtiment UAPE	264.40		1 000.00			
351.1.3901	Imp.int.pers.& chgs.soc.UAPE	50.00					
351.1.4271	Location UAPE, part Ajerco		30 600.00				30 600.00
352	Maison de Commune	21 690.20		19 700.00		27 864.19	
352.312	Achat énergie Maison de Commune	5 089.45		4 800.00		4 402.20	
352.3121	Consommation d'eau & taxes rattachées Maison Commune	193.20		300.00		244.20	
352.314	Entretien du bâtiment Maison de Commune	1 617.30		2 000.00		9 122.05	
352.318	Honoraires & prestations de service maison commune					484.54	
352.3186	Assurances diverses Maison de Commune	1 394.25		1 500.00		1 331.20	
352.3901	Imp.int.pers.& chgs.soc.Maison Comm.	12 154.00		9 600.00		10 957.00	
352.3902	Imp.int.véh.mach.mat.out.Maison Comm.			400.00			
352.3904	Imp.int.divers.Maison de Commune	1 242.00		1 100.00		1 323.00	

353 SERINGUE

353.314 En plus de l'entretien courant, mise en passe badge du WC public
Le local a retrouvé un locataire dès le 1^{er} février 2022

354 FONTAINES ET COUVERTS

354.314 En plus de l'entretien courant, curage de l'écoulement de la Fontanette

355 EGLISE

355.314 En plus de l'entretien courant, remplacement de l'horloge mécanique par électronique.

356 SALLE DE PAROISSE

356.314 Entretien courant

357 REFUGE

357.314 En plus de l'entretien courant, remplacement du grill

Commune de Vufflens-la-Ville – comptes par ordre administratif

Rubrique	Titre	Comptes 2021		Budget 2021		Comptes 2020	
		charges	revenus	charges	revenus	charges	revenus
353	Seringue	4 009.85		6 100.00		4 008.50	1 000.00
353.312	Achat énergie Seringue	102.65		1 200.00		1 412.00	
353.3121	Consommation d'eau & taxes rapportées Seringue	29.55		100.00		75.45	
353.314	Entretien du bâtiment Seringue	2 010.10		2 000.00			
353.3186	Assurances diverses Seringue	398.55		400.00		351.05	
353.3901	Imp.int.pers.& chgs soc.Seringue	1 469.00		2 400.00		2 170.00	
353.427	Locations Seringue						1 000.00
354	Fontaines et couverts	4 568.20		6 500.00		4 816.90	
354.314	Entretien Fontaines & couverts	1 143.20		1 000.00		637.90	
354.3901	Imp.int.pers.& chgs soc.Fontaines	2 989.00		4 100.00		3 463.00	
354.3902	Imp.int.véh.mach.mat.out.Font.	436.00		1 400.00		716.00	
355	Eglise	21 208.30		8 400.00		11 977.90	
355.312	Achat énergie Eglise	3 916.20		2 800.00		2 744.00	
355.314	Entretien du bâtiment Eglise	6 697.30		2 500.00		2 689.75	
355.3186	Assurances diverses Eglise et salle de paroisse	1 952.80		2 000.00		1 788.15	
355.3901	Imp.int.pers.& chgs soc.Eglise	6 924.00		1 100.00		3 941.00	
355.3902	Imp.int.véh.mach.mat.out.Eglise	1 011.00				815.00	
355.3904	Imputations internes, divers église	707.00					
356	Salle de paroisse	3 448.75	120.00	6 300.00	500.00	5 686.80	360.00
356.312	Achat énergie Salle Paroisse	903.50		1 000.00		876.75	
356.314	Entretien du local Salle de Paroisse	129.25		3 500.00		2 975.05	
356.3901	Imp.int.pers.& chgs soc.Salle de Paroisse	2 416.00		1 800.00		1 835.00	
356.427	Locations Salle de Paroisse		120.00		500.00		360.00
357	Refuge	11 374.15	6 200.00	12 500.00	5 000.00	6 775.80	4 150.00
357.314	Entretien du bâtiment Refuge	3 696.25		5 500.00		1 375.10	
357.3186	Assurances diverses Refuge	473.90		500.00		418.70	
357.3901	Imp.int.pers.& chgs soc.Refuge	6 051.00		5 000.00		3 930.00	
357.3902	Imp.int.véh.mach.mat.out.Refuge	535.00		1 100.00		577.00	
357.3904	Imputations internes, divers	618.00		400.00		475.00	
357.427	Locations Refuge		5 900.00		5 000.00		3 920.00
357.436	Remboursements de tiers		300.00				230.00

358-1 GARDERIE Les Lucioles

358.1.314	Entretien courant		
358.1.4271	Participation à 100% de l'Ajerco pour loyer (amortissement et intérêts)	CHF	27'455.00
	frais d'entretien	CHF	12'353.95
	location salle de gym	CHF	3'800.00

358-2 LOCAL DES GRANDS-CHAMPS – BIBLIOTHEQUE

Entretien courant

Commune de Vufflens-la-Ville – comptes par ordre administratif

Rubrique	Titre	Comptes 2021		Budget 2021		Comptes 2020	
		charges	revenus	charges	revenus	charges	revenus
358	Garderie et locaux Grands-Champs/Cuvillard	74 622.35	51 848.95	87 500.00	57 200.00	81 772.15	53 908.95
358-1	Garderie	43 608.95	43 608.95	49 000.00	49 000.00	45 668.95	45 668.95
358.1.311	Achat mobilier, matériel Garderie			2 000.00			
358.1.312	Achat énergie Garderie	4 274.45		5 000.00		5 086.30	
358.1.3121	Consommation eau & taxes rapportées Garderie	1 142.40		1 000.00		1 626.90	
358.1.314	Entretien Garderie	3 392.35		6 500.00		3 950.30	
358.1.316	Location salle gym - Garderie	3 800.00		3 800.00		3 800.00	
358.1.3186	Assurances diverses Garderie	1 244.75		1 200.00		1 151.45	
358.1.3901	Imp.int.pers.& chrgs soc.Garderie	1 843.00		2 000.00		1 938.00	
358.1.3902	Imp.int.veh.mach.mat.out.Garderie	269.00		100.00		401.00	
358.1.3903	Imp.int.serv.financ.amortiss.Garderie	27 455.00		27 400.00		27 715.00	
358.1.3904	Imp.int.divers,Garderie	188.00					
358.1.4271	Location Garderie, part Ajerco		43 608.95		49 000.00		45 668.95
358-2	Local des Grands-Champs (bibliothèque)	31 013.40	5 000.00	38 500.00	5 000.00	36 103.20	5 000.00
358.2.311	Achat mobilier, matériel (bibliothèque)	3 481.05		3 000.00		6 922.00	
358.2.312	Energie local Grands-Champs 23 (bibliothèque)	171.10		300.00		182.85	
358.2.314	Entretien local Grands-Champs (bibliothèque)	562.10		1 500.00		1 027.20	
358.2.316	Frais de copropriété local Grands-Champs (bibliothèque)	7 713.55		9 000.00		7 747.80	
358.2.318	Honoraires & prestations de services Bibliothèque	2 531.90		2 700.00		1 435.20	
358.2.3186	Assurances diverses Bibliothèque	289.70		300.00		285.15	
358.2.3901	Imp.int.pers.& chrgs.soc. bibliothèque	16 264.00		21 700.00		18 503.00	
358.2.4271	Location bibliothèque, part Asicope/Asivenoge		5 000.00		5 000.00		5 000.00
358-3	3 places de parc intérieures Cuvillard 17	3 240.00	3 240.00	3 200.00	3 200.00	3 240.00	3 240.00
358.3.4273	Location 3 places parc intérieures Cuvillard 17		3 240.00		3 200.00		3 240.00

359	SALLE DE SPORTS		
	La participation de l'ASIVenoge à la salle de sports a été augmentée à de 29.5 à 49%		
359.314	Entretien courant et diverses interventions sur la chaudière à gaz		
359.318	Grands nettoyages durant les vacances d'été effectués par une société de nettoyage		
359.4271	Participation de l'ASIVenoge au loyer, et rénovation piste en tartan (amortissement + intérêts)	CHF	71'572.00
	Participation de l'ASIVenoge aux charges de fonctionnement	CHF	44'888.00
359.4272	Participation de l'Ajercro pour la location de 2 périodes par semaine	CHF	3'900.00
	Participation de l'équipe de badminton Bobst	CHF	2'000.00
	Participation de la cantine Pic&Croc pour la location de 1 période par semaine	CHF	1'850.00
359-1	BÂTIMENT POLYVALENT		
360.314	Entretien courant		
360.380	Attribution au fonds de réserve « rénovation courts Tennis » du loyer annuel 2020+2021, selon convention du 15.06.2017	CHF	8'000.00
360.3903	Amortissement de l'investissement et intérêts sur emprunts	CHF	108'784.00
360.4271	Location Tennis-Club	CHF	4'000.00
360.4272	Location Le Marteley : janvier à juillet CHF 2'250.-/mois, août à décembre CHF 2'500.-/mois	CHF	28'250.00
360.4904	Location cantine Pic&Croc (CHF 15'000.-/an)	CHF	15'000.00
360.4351	Décompte charges 2021 : Tennis-Club, Le Marteley et cantine Pic&Croc		

Commune de Vufflens-la-Ville – comptes par ordre administratif

Rubrique	Titre	Comptes 2021		Budget 2021		Comptes 2020	
		charges	revenus	charges	revenus	charges	revenus
359-0	Salle de Sports	163 815.40	137 410.00	110 700.00	100 300.00	198 840.45	108 415.25
359.311	Achat de mobilier, matériel Salle de Sports			3 000.00			
359.312	Achat énergie Salle de Sports	22 969.00		24 300.00		23 749.70	
359.3121	Consommation d'eau & taxes rapportées Salle Sports	1 451.55		1 900.00		1 645.35	
359.314	Entretien bâtiment Salle Sports & terrains de sports	9 524.20		19 500.00		62 108.75	
359.315	Entretien des installations techniques Sal.Sports	314.15		5 000.00		6 841.65	
359.318	Honoraires & prestations de services Salle de Sports	3 460.90		2 000.00		3 187.90	
359.3186	Assurances divers Salle de Sports	4 183.60		4 500.00		3 855.10	
359.3901	Imp.int.pers.& chg.soc.Salle de Sports	40 346.00		31 200.00		31 800.00	
359.3902	Imp.int.véhic.mach.mat.Salle de Sports	5 880.00		1 000.00		6 577.00	
359.3903	Imp.int.serv.financ.amortiss.part enseignem.Sal.Sports	71 572.00		14 600.00		55 235.00	
359.3904	Imp.int.divers Salle de Sports	4 114.00		3 700.00		3 840.00	
359.4271	Location Salle de Sports, part Asicope/Asivenoge	116 460.00			81 300.00		90 415.25
359.4272	Locations diverses Salle de Sports	7 750.00			5 800.00		4 800.00
359.4273	Location appartement Salle de Sports		13 200.00		13 200.00		13 200.00
359-1	Bâtiment polyvalent	127 831.65	59 386.40	122 400.00	53 800.00	142 844.70	60 683.55
360.311	Achat mobilier, matériel bâtim.poly.			2 000.00		6 533.00	
360.312	Achat énergies bâtim.poly.	5 368.00		4 300.00		11 390.45	
360.3121	Consom.eau & taxes rapportées bâtim.poly.	1 698.80		1 000.00		4 471.20	
360.314	Entretien bâtim.poly.	432.00		3 000.00		5 422.70	
360.3186	Assurances diverses bâtim.poly	3 988.85		4 100.00		6 243.35	
360.380	Attribution fonds de réserve "renovation courts Tennis"	8 000.00					
360.3903	Imp.int.serv.financ.et amort.bâtim.poly.	108 344.00		108 000.00		108 784.00	
360.4271	Location Tennis-Club, bâtim.poly.		4 000.00		4 000.00		4 000.00
360.4272	Location Restaurant, bâtim.poly.		28 250.00		28 200.00		23 250.00
360.4351	Acompte charges eau, chauffage		12 136.40		6 600.00		18 433.55
360.4904	Imp.int.loyer Pic&croc		15 000.00		15 000.00		15 000.00

4 TRAVAUX**41 SERVICE TECHNIQUE**

410.3154	Carburants pour ensemble véhicules	CHF	3 111.80			
	Entretien divers véhicules	CHF	776.15			
	Diverses taxes	CHF	865.00			

42 URBANISME

420.300	Consultation CCU pour 2 projets					
420.3102	Frais d'avis d'enquêtes pour 12 dossiers					
		2021	2020	2019	2018	2017
420.318	Honoraires habituels de notre conseiller technique	7 922.50	10 615.00	5 496.25	7 116.30	22 152.60
	Honoraires SécuChantier Sàrl	22 634.75	25 234.15	27 657.35	17 087.15	
	Honoraires avocats et géomètres	-	4 807.00	14 593.35	19 567.25	20 013.58

420.431 Emoluments permis de construire, d'habiter ou d'utiliser

Encaissement des émoluments des permis de construire, d'habiter ou d'utiliser, de permis de fouilles ou de diverses autorisations

420.436 Remboursement de tiers

Refacturation des frais du bureau technique et de la sécurité des chantiers, des heures municipales et de forfaits administratifs

430 ROUTES ET CHEMINS

	Budget CHF	Effectif CHF
430.314	7 000.00	5 386.45
Déneigement		
Balayage, entretien	5 000.00	3 029.95
Divers travaux	40 000.00	30 000.00
		colmatage fissures
		9 700.00
		signalisation parcaage avec disque et texte
		3 267.60
		lignes Cuvillard arrêts bus, passage piétons
		579.00
		divers
	52 000.00	51 963.00

430.3143	Contrat entretien	CHF	8'636.45
	Remplacement câble défectueux ch. Moulinet	CHF	9'992.65

431 BORDURES & HAIES, ROUTES ET CHEMINS

Travaux usuels d'entretien

Commune de Vuflens-la-Ville – comptes par ordre administratif

Rubrique	Titre	Comptes 2021		Budget 2021		Comptes 2020	
		charges	revenus	charges	revenus	charges	revenus
4	TRAVAUX	693 536.50	559 926.80	740 700.00	564 500.00	826 389.15	719 704.95
41	Service technique	25 380.85	25 380.00	29 400.00	29 400.00	30 718.00	30 720.00
410	Travaux, serv. techn. véhicules	25 380.85	25 380.00	29 400.00	29 400.00	30 718.00	30 720.00
410.311	Achat mat.mach.serv.techn.& exploitat.			1 000.00			
410.3154	Taxes, carburants et entretien véhicules	4 752.95		17 000.00		18 606.30	
410.3186	Assurances véhicules	4 538.90		4 900.00		5 004.70	
410.3901	Imp.int.pers.& chg.soc.vhc	16 089.00					
410.3902	Imp.int.vhc. mach. outils			6 500.00		7 107.00	
410.4902	Imp.int.frais véhicules		25 380.00		29 400.00		30 720.00
42	Service de l'urbanisme & police des constructions	35 836.85	57 594.30	53 500.00	37 000.00	49 591.40	73 769.65
420.300	Rétrib.Comm.Cons.Urban.(CCU)	2 227.50		500.00		6 032.25	
420.3102	Avis d'enquête & autres frais	3 052.10		3 000.00		2 903.00	
420.318	Honoraires & prestations de services Urbanisme	30 557.25		50 000.00		40 656.15	
420.431	Emoluments PC,PH,PU,autor.rbt. de tiers		27 580.60		19 000.00		8 254.40
420.436	Remboursements de tiers		30 013.70		18 000.00		65 515.25
43	Routes et chemins	116 699.45	172.00	113 900.00		104 202.35	20 297.50
430	Routes	110 389.90	172.00	105 900.00		100 687.45	20 297.50
430.311	Achat matériel divers pour routes			1 000.00		527.70	
430.312	Achat énergie éclairage public	14 708.70		16 000.00		15 201.10	
430.313	Produits déneigement et fournitures diverses	2 197.10		3 000.00		1 098.55	
430.314	Entretien des routes (y.c.déneig.commn.& Vd)	51 963.00		52 000.00		48 060.50	
430.3143	Eclairage public, entretien, achat, remplacement	18 629.10		12 000.00		23 604.60	
430.318	Honoraires & prestations de services Routes			1 000.00			
430.3901	Imp.int.pers.& chgs soc.Routes	18 230.00		16 500.00		10 105.00	
430.3902	Imp.int.véh.mach.mat.out.Routes	4 682.00		4 400.00		2 090.00	
430.436	Remboursements de tiers		100.00				10 497.50
430.451	Subvention cantonale travaux sur routes		72.00				9 800.00
431	Bordures & haies routes et chemins	6 309.55		8 000.00		3 514.90	
431.314	Entretien bords routes,chemins,haies	6 309.55		8 000.00		3 514.90	

44 ESPACES PUBLICS (PARCS, PROMENADES, CIMETIERE)

Entretien courant

45 GESTION DES DECHETS

	2021	2020	2019	2018	2017
Frais administratifs (y.c. salaires, ch.soc, imprimés, imput.int.)	23 483.01	26 260.65	28 129.54	30 655.30	24 552.49
Frais achat, équipement	12 432.80	4 631.00	6 145.50	7 493.48	7 437.20
Frais transport, enlèvement	43 168.20	41 381.55	41 448.10	40 912.00	40 063.80
Déchets	74 172.05	77 979.50	73 582.25	74 987.64	75 477.65
CHARGES	153 256.06	150 252.70	149 305.39	154 048.42	147 531.14

Financé par :

Taxe déchets	96 904.25	88 955.05	84 840.00	82 480.00	81 400.00
Vente sacs taxés	2 839.05	2 685.80	4 112.20	3 363.05	3 327.95
Rétrocessions diverses	10 583.85	6 659.20	5 266.95	8 002.35	8 063.45
Rétrocession taxe au sac	57 103.00	57 919.50	55 322.75	53 641.95	58 053.90
REVENUS	167 430.15	156 219.55	149 541.90	147 487.35	150 845.30

450.381 Attribution au fonds de réserve affectée

14 174.09 5 966.85 236.51 3 314.16

450.481 Prélèvement du fonds de réserve affectée

4 816.86

Solde à charge commune

0.00	0.00	0.00	0.00	1 744.21	0.00
-------------	-------------	-------------	-------------	-----------------	-------------

9280.03 Fonds de réserve affectée gestion des déchets**20 377.45 6 203.36 236.51 - 4 816.86**

Décision de baisser la taxe forfaitaire déchets pour 2022 à CHF 80.- hors TVA.

Commune de Vuflens-la-Ville – comptes par ordre administratif

Rubrique	Titre	Comptes 2021		Budget 2021		Comptes 2020	
		charges	revenus	charges	revenus	charges	revenus
44	Espaces publics (parcs, promenades, cimetière)	39 338.85	500.00	45 800.00	41 398.70	500.00	
440.311	Achat machines,matériel,Espaces publics	730.60		3 000.00	4 031.90		
440.3121	Consommation d'eau & taxes rapportées Cimetière	56.10		200.00	515.10		
440.314	Entretien Espaces publics	3 787.15		7 000.00	5 417.70		
440.3901	Imp.int.pers.& chgs soc.Espaces publics	30 335.00		26 800.00	26 047.00		
440.3902	Imp.int.véh.mat.out.Espaces publics	4 430.00		8 800.00	5 387.00		
440.436	Remboursements de tiers		500.00			500.00	
45	Gestion des déchets	167 430.15	167 430.15	159 600.00	156 219.55	156 219.55	
450		167 430.15	167 430.15	159 600.00	156 219.55	156 219.55	
450.310	Imprimés, documentation, frais annonces, déchets	4 509.01		4 500.00	4 445.65		
450.311	Achat équipement & matériel gestion déchets	12 432.80		6 000.00	4 631.00		
450.318	Enlèvement et transport des déchets	43 168.20		43 200.00	41 381.55		
450.3181	Déchets incinérables (ordures ménagères)	29 055.45		31 000.00	29 980.35		
450.3182	Déchets encombrants	7 586.80		11 000.00	10 595.55		
450.3183	Déchets communaux (voirie)	1 194.60		500.00	37.60		
450.3184	Déchets compostables	25 564.40		26 000.00	24 561.20		
450.3185	Verre	789.30		1 000.00	819.30		
450.31851	Papier mélangé			2 600.00	2 119.90		
450.3186	Bois	116.20		500.00	112.00		
450.3187	Ferraille	4 137.00		4 500.00	4 861.20		
450.3188	Pneus	128.55		200.00	194.60		
450.3189	Matériaux pierreux et terreux	2 864.55		2 200.00	2 384.20		
450.31891	Déchets Spéciaux Ménagers (collecte+transp)	2 735.20		2 500.00	2 289.30		
450.319	Réduction de l'impôt préalable Gestion des déchets (TVA)				24.30		
450.381	Attribution au FS gestion des déchets	14 174.09			5 966.85		
450.3901	Imp.int.pers.& chgs soc.gestion des déchets	10 012.00		14 500.00	11 862.00		
450.3902	Imp.int.véh.mat.out.gestion déchets	1 462.00		1 900.00	2 453.00		
450.3904	Imp.int.divers.gestion des déchets	7 500.00		7 500.00	7 500.00		
450.4341	Taxe élimination déchets		96 904.25		94 800.00	88 955.05	
450.435	Ventes ferraille		71.40				
450.4351	Rétrocession papier, carton		4 632.00				
450.4352	Rétrocession verre mélangé		3 850.45		3 400.00	3 381.75	
450.4353	Ristourne biodéchets					911.45	
450.436	Remboursements de tiers (Vie sacs taxés)		2 839.05		3 300.00	2 685.80	
450.4361	Rétrocession taxe s/sacs taxés		57 103.00		57 000.00	57 919.50	
450.4904	Imp.int.divers.gestion déchets		2 030.00		1 100.00	2 366.00	

46	RESEAU DE CANALISATIONS D'EAUX CLAIRES ET EAUX USEES, EPURATION		
460.314	Curage d'un secteur de la commune 1/3, plusieurs curages de collecteurs EC Divers curages de collecteurs EC Curage sacs de route	CHF CHF CHF	9'625.85 12'496.80 6'735.45
460.319	Forfait TVA à 2.9% sur les recettes de ce dicastère soumises à la TVA.		
460.434	Encaissement des émoluments des permis de construire, d'habiter ou d'utiliser pour les taxes d'introduction des canalisations EC-EU, épuration	CHF	93'197.45
461.352	Acomptes 2021	CHF	135'472.00
462.381	L'excédent de revenus pour les réseaux de canalisations EC-EU et d'épuration de CHF 37'173.45 est attribué au fonds de réserve afin d'équilibrer les comptes.		

Commune de Vuufflens-la-Ville – comptes par ordre administratif

Rubrique	Titre	Comptes 2021		Budget 2021		Comptes 2020	
		charges	revenus	charges	revenus	charges	revenus
46	Réseaux canalisations E.C.,E.U., épuration	308 850.35	308 850.35	338 500.00	338 500.00	418 819.45	418 819.45
460	Réseau canalisations E.C.,E.U.	136 204.90	148 064.75	136 900.00	194 500.00	279 866.65	56 501.80
460.314	Entretien canalisations & collecteurs E.C. & E.U.	28 858.10		25 000.00		9 986.20	
460.318	Honoraires & prest. de services Serv.canal.E.C.& E.U.	861.60		3 000.00		861.60	
460.319	TVA au forfait sur revenus EC, EU, épuration	8 819.20		9 800.00		1 203.20	
460.3191	Taxes rattachement réseau épuration, remboursement					168 430.65	
460.3901	Imp.int.pers.& chgs soc.canalis.EC.& EU épuration	149.00		1 500.00		1 008.00	
460.3902	Imp.int.véh.mat out.canal EC EU & épuration	22.00		1 100.00		208.00	
460.3903	Imput.int.service financier canalis.EC.& EU & épurat	94 495.00		93 500.00		95 169.00	
460.3904	Imp.int.divers.canal.EC.& EU & épuration	3 000.00		3 000.00		3 000.00	
460.434	Taxes introd.canalis.EC.& EU & épuration + TVA		93 197.45		141 000.00		
460.4343	Taxe annuelle d'utilisation EC + TVA		28 496.55		28 500.00		27 880.10
460.4344	Taxe annuelle d'utilisation EU + TVA		21 632.05		21 000.00		22 241.70
460.435	Vent. réseau canal.EC/EU bât. Admin.		4 738.70		4 000.00		6 380.00
461	Association Intercommn.Epuration Vuufflens	135 472.00	160 785.60	135 500.00	144 000.00	138 952.80	159 801.00
461.300	Commission AIEV			500.00		465.00	
461.352	Participation à charges Ass.Intercommn.Epurat.Vuufflens			135 472.00		138 487.80	
461.4345	Taxe annuelle de traitement EU + TVA		160 785.60		144 000.00		159 801.00
462	Serv.financ.réseaux canal.EC.EU.ép.commun.& AIEV	37 173.45	37 173.45	66 100.00	66 100.00	202 516.65	202 516.65
462.381	Attribution au FS évacuation et traitement des eaux			66 100.00			
462.481	Prélèvement du FS évacuation et traitement des eaux						
47	Cours d'eau					25 439.70	19 378.80
470.314	Entretien cours d'eau					25 439.70	
470.451	Cours d'eau, particip.Canton						19 378.80

5 INSTRUCTION PUBLIQUE ET CULTES**51 et 52 ENSEIGNEMENT PRIMAIRE ET SECONDAIRE**

Primaire : ASIVenoge - 6 communes **Secondaire :** ASiCoPe – 17 communes

	2021	2020	2019	2018	2017
500.352 Charges administratives	-	5 646.30	3 852.00	19 055.37	18 120.89
510.318 Frais transport primaire	93 075.15	94 818.92	85 755.77	78 608.50	95 714.97
510.352 Frais enseignement primaire	357 398.95	352 112.21	303 822.62	304 388.57	311 224.28
520.318 Frais transport secondaire	43 546.20	45 675.73	42 651.71	31 231.64	34 706.38
520.352 Frais enseignement secondaire	151 876.10	163 172.55	164 000.93	125 956.95	114 370.86
	645 896.40	661 425.71	600 083.03	559 241.03	574 137.38
nb élèves primaires	102	118	126	132	136
nb élèves secondaires	50	54	54	51	43
coût élève primaire	3 993.42	3 684.63	3 113.76	3 120.92	3 266.49
coût élève secondaire	4 173.09	4 305.88	4 376.05	3 483.67	3 668.10

Cantine Pic et Croc

	2021	2020	2019	2018	2017
510.3131 Achat déjeûners, repas, goûters	28 388.70	23 668.15	28 204.65	22 841.95	25 596.75
510.3132 Fourniture administrative, loyer	31 607.80	29 174.40	16 653.00	3 401.85	2 771.40
510.3901 Salaire + charges sociales du personnel	110 624.00	78 904.00	71 292.00	65 835.00	67 235.00
Charges	170 620.50	131 746.55	116 149.65	92 078.80	95 603.15
510.4331 Participation aux repas (CHF 18.-/repas - 18.-/goûter dès le 23.08.2021 après-midi CHF 20.-/garde)	74 287.00	55 266.84	82 682.01	68 759.00	79 614.00
510.4332 Participation aux frais administratifs	1 347.00	1 419.00	1 474.00	1 353.00	1 843.00
510.452 Subvention de l'AsiCope (CHF 3.-/repas midi)	9 963.00	8 379.00	11 079.00	9 768.00	10 569.00
Revenus	85 597.00	65 064.84	95 235.01	79 880.00	92 026.00
Coût à charge de Vufflens-la-Ville	85 023.50	66 681.71	20 914.64	12 198.80	3 577.15
nb inscriptions au 31.12 / nb prestations servies moyenne par semaine (37) / jour (4)	64 - 4'115 111 - 28	66 - 3'423 92 - 23	65 - 4'978 135 - 34	65 - 4'192 113 - 28	55 - 4'489 121 - 30

510.3901 La responsable de la cantine a été durant l'année 2021 en arrêt maladie/Covid et en congé maternité. Afin de combler son absence, l'engagement d'une responsable remplaçante certifiée était obligatoire. Les indemnités reçues (CHF 10'962) restent comptabilisées sous administration. 2020 ne comprend que mois du salaire de la responsable certifiée (engagement au 10.08.2020).

Commune de Vufflens-la-Ville – comptes par ordre administratif

Rubrique	Titre	Comptes 2021		Budget 2021		Comptes 2020	
		charges	revenus	charges	revenus	charges	revenus
5	INSTRUCTION PUBLIQUE ET CULTES	832 855.05	85 597.00	916 700.00	97 800.00	801 929.06	65 064.84
50	Administration des écoles					5 646.30	
500.352.1	Participation à "Piscine des Chavannes"					5 646.30	
51	Enseignement primaire	621 094.60	85 597.00	655 100.00	97 800.00	578 677.68	65 064.84
510	Cantine scolaire Pic&Croc	170 620.50	85 597.00	148 200.00	97 800.00	131 746.55	65 064.84
510.312	Charges eau et chauffage cantine	1 575.45		3 000.00		2 086.90	
510.3131	Fourniture repas et goûter cantine Pic&Croc	28 388.70		31 100.00		23 668.15	
510.3132	Fourniture administrative cantine Pic&Croc	13 182.35		10 400.00		12 087.50	
510.316	Location salle gym cantine Pic&Croc	1 850.00		3 700.00			
510.3901	Imp.int.pers.& chgs soc.cantine Pic&Croc	110 624.00		85 000.00		78 904.00	
510.3904	Imp.int.location cantine Pic&Croc	15 000.00		15 000.00		15 000.00	
510.4331	Participation à frais parascolaires, primaire (cantine Pic&Croc)		74 287.00		86 600.00		55 266.84
510.4332	Participation à frais admin. parascolaires, primaire (cantine Pic&Croc)		1 347.00		1 200.00		1 419.00
510.452	Contributions de l'Asicope/AsiVenoge		9 963.00		10 000.00		8 379.00
511	Enseignement primaire	450 474.10		506 900.00		446 931.13	
510.318	Frais transport & prestat divers. ens. primaire	93 075.15		88 800.00		94 818.92	
510.352	Particip. à charges enseign. primaire (Asicope+AsiVenoge)	357 398.95		418 100.00		352 112.21	
52	Enseignement secondaire	195 422.30		243 400.00		208 848.28	
520.318	Frais de transport & prestat divers., secondaire	43 546.20		55 400.00		45 675.73	
520.352	Partic. à charges enseign. secondaire (Asicope)	151 876.10		188 000.00		163 172.55	
54	Office Régional Orientation Professionnelle	2 135.05		1 800.00		1 674.15	
540.352	Participation charges Office Orientat. Professionnelle	2 135.05		1 800.00		1 674.15	
58	Temples et cultes	14 203.10		16 400.00		7 082.65	
580.317	Réceptions et manifestations			1 000.00		60.00	
580.352	Part à chrgs fonction. églises div.	4 460.10		6 800.00		4 823.65	
580.3901	Imp.int.pers.& chgs soc.cultes	3 843.00		2 200.00		2 199.00	
580.3903	Imput.int.service financier Temples&Cultes	5 900.00		6 400.00			

6 POLICE**61 REFORME POLICIERE**

	2021	2020	2019	2018	2017
610.351 Réforme policière	225 341	202 335	191 568	193 119	185 344
610.3511/ Provision année en cours	-12 700	-4 000	30 000	20 000	
.4511					
610.3512 Charges année précédente	76	-3 577	-	11 506	8 741
	212 717	194 758	221 568	224 625	194 085

65 DEFENSE CONTRE L'INCENDIE

650.314 Entretien courant des bornes hydrantes et des extincteurs				CHF 1'979.55	
Révision BH 29 et 33				CHF 2'656.45	
Remplacement 8 extincteurs et réparation de 3 dévidoirs				CHF 4'224.20	
	2021	2020	2019	2018	2017
650.352 SDIS part intercommunale	40 954.40	36 246.45	36 488.45	34 226.25	31 632.75
Solde année précédente	59.80	-1 249.95	424.10	-	557.20
	41 014.20	34 996.50	36 912.55	34 226.25	32 189.95
nb habitants	1 346	1 295	1 295	1 298	1 284
Prix à l'habitant	30.43	28.00	28.18	26.37	24.64

66 PROTECTION CIVILE

	2021	2020	2019	2018	2017
660.352 ORPC part intercommunale	30 460.00	30 687.00	30 878.00	29 652.00	28 828.00
Solde année précédente	-1 298.00	-1 831.00	-644.00		-1 928.00
	29 162.00	28 856.00	30 234.00	29 652.00	26 900.00
nb habitants	1 349	1 295	1 295	1 298	1 284
Prix à l'habitant	22.58	23.70	23.84	22.84	22.45

Commune de Vuflens-la-Ville – comptes par ordre administratif

Rubrique	Titre	Comptes 2021		Budget 2021		Comptes 2020	
		charges	revenus	charges	revenus	charges	revenus
6	POLICE	314 607.35	27 822.35	311 800.00	13 000.00	301 163.20	47 723.50
61	Corps de police	225 417.00	14 490.00	225 000.00	1 000.00	228 758.00	35 950.00
610.351	Part à des charges cantonales (réforme policière)	225 341.00		225 000.00		202 335.00	
610.3512	Part charges canton (réforme policière) année précédente	76.00				26 423.00	
610.437	Amendes		1 790.00		1 000.00		1 950.00
610.4511	Part à des charges cantonales (réforme policière) provision année en cours		12 700.00				4 000.00
610.4512	Réforme policière, décompte retour année précédente						30 000.00
62	Contrôle des habitants	6 682.45	13 284.35	6 000.00	12 000.00	5 748.15	11 724.50
620.351	Emoluments Contrôle Habitants versés à Canton	6 682.45		6 000.00		5 748.15	
620.431	Emoluments Crti.Habit.passep.cart.ident.		13 284.35		12 000.00		11 724.50
63	Police sanitaire	120.80		300.00		139.35	
630.3522	Incinération déchets carnés	120.80		300.00		139.35	
64	Service des inhumations	1 845.70		2 700.00		981.70	
640.318	Honoraires & prestations de services Serv.des Inhumations	790.70		1 000.00		107.70	
640.3901	Imp.int.pers.& chgs soc.Inhumations	921.00		1 400.00		724.00	
640.3902	Imp.int.véhic.mach.mat.p/inhumations	134.00		300.00		150.00	
65	Défense contre l'incendie	49 874.40	48.00	42 000.00		35 565.95	49.00
650.314	Entretien born.hydr.& rés.eau déf.incendie	8 860.20		3 000.00		569.45	
650.352	Particip.à charges intercommunales SDIS	41 014.20		39 000.00		34 996.50	
650.465	Participat.& subvent.div.déf.inc.& sauvetage		48.00				48.00
650.4814	Prélèvement dans financ.spécial défense incendie						1.00
66	Protection civile	30 667.00		35 800.00		29 970.05	
660.312	Achat d'énergie Abri PC Grands-Champs	351.45		300.00		324.00	
660.314	Entretien des locaux de PC	804.55		1 000.00		377.05	
660.352	Partic.à charges intercommunales PC	29 162.00		33 700.00		28 856.00	
660.3901	Imp.int.pers.& chgs soc.PC	349.00		800.00		413.00	

7	SECURITE SOCIALE	2021	2020	2019	2018	2017
71	SERVICE SOCIAL					
710.3521	Charges régionales ARASPE	38 118.85	36 083.60	37 895.10	39 023.30	35 752.30
	Faje, contribution socle	6 745.00	6 475.00	6 490.00	6 420.00	6 260.00
	Entraide familiale, ludothèque	-	-	-	642.00	626.00
710.366	Abonnement Générations Plus	5 764.45	5 764.00	7 084.00	7 040.00	6 816.00
	Prise en charges frais décès, participation communale	4 445.95				
710.3522	Participation Ajerco - préscolaire	140 132.72	125 474.99	122 545.50	114 720.00	107 847.60
	- parascolaire	4 635.60	4 658.33	3 429.90	2 750.00	2 105.20
	- fréquentation UAPE	53 342.70	79 591.21	59 455.95	49 530.00	18 457.30
	- restitution fonds Covid	-	-26 272.15			
710.3904	Divers (imputations internes)	2 030.00	2 366.00	816.40	2 544.00	1 114.00
	CHARGES	255 215.27	234 140.98	237 716.85	222 669.30	178 978.40
710.4521	Rétrocessions diverses	-	-	2 510.45	2 595.40	27 206.25
710.4655	Participation communale par fonds social	4 445.95				
	Coût à charge de Vuflens-la-Ville	250 769.32	234 140.98	235 206.40	220 073.90	151 772.15
72	PREVOYANCE SOCIALE CANTONALE					
	Année en cours	2021	2020	2019	2018	2017
720.351	Facture sociale	1 897 422	1 292 090	1 104 284	981 532	952 883
720.3513	Revenus conjoncturels (basés sur année précédente)	206 744	401 000	142 577	314 846	317 320
720.3511/.4511	Provision facture sociale année courante	-740 600	-454 000	830 000	395 000	-100 000
		1 363 566	1 239 090	2 076 861	1 691 378	1 170 203
	Année précédente					
720.3512	Différence avec provision année précédente	-168 704	710 539	369 635	-84 245	332 403
720.4512	Différence avec provision année précédente	-168 704	-830 000	-369 635	100 000	-310 000
		-168 704	-119 461	-	15 755	22 403

Commune de Vufflens-la-Ville – comptes par ordre administratif

Rubrique	Titre	Comptes 2021		Budget 2021		Comptes 2020	
		charges	revenus	charges	revenus	charges	revenus
7	SECURITE SOCIALE	2 359 381.27	913 749.95	2 418 600.00		1 927 230.98	573 461.00
71	Service social	255 215.27	4 445.95	314 600.00		234 140.98	
710.3521	Particip. à charges régionales (CSR, AAS, FAJE)	44 863.85		50 900.00		42 558.60	
710.3522	Participation au réseau AJERCO	198 111.02		256 000.00		183 452.38	
710.366	Service social communal	10 210.40		6 600.00		5 764.00	
710.3904	Imp.int. divers service social	2 030.00		1 100.00		2 366.00	
710.4655	Participation communale, social		4 445.95				
72	Prévoyance sociale cantonale	2 104 166.00	909 304.00	2 104 000.00		1 693 090.00	573 461.00
720.351	Facture sociale cantonale, acomptes année en cours	1 897 422.00		1 897 000.00		1 292 090.00	
720.3513	Part des revenus conjoncturels à la facture sociale	206 744.00		207 000.00		401 000.00	
720.4511	Facture sociale cantonale, provision année en cours		740 600.00				454 000.00
720.4512	Facture sociale cantonale, décompte année précédente		168 704.00				119 461.00

8 SERVICES INDUSTRIELS

81 SERVICE DES EAUX

810.311	Remplacement de 7 compteurs			
810.314	Recherche et réparation de 2 fuites d'eau Intervention sur conduites, maintenance vannes Réfection cour pavés après fuite d'eau ch. Escabole -> 810.436	CHF CHF CHF	9'075.92 5'415.80 4'879.10	Vaudoise, remboursement sinistre
810.434	Encaissement des émoluments des permis de construire, d'habiter ou d'utiliser pour les taxes d'introduction des canalisations eau potable	CHF	5'703.15	
811.352	Achat d'eau EIEVMV :		82'210 m ³ à CHF 1.39425	
811.435	Vente d'eau		70'746 m ³ à CHF 2.80	
	Le delta entre l'achat et la vente de m ³ d'eau s'élève à 11'464 m ³ , soit une perte de 13.9% (2020 : 10'775 m ³ - 12.7% ; 2019 : 20184 m ³ - 20.9% ; 2018 : 5'158 m ³ - 7.0% ; 2017 : 8'236 m ³ - 11.1%)			
812.481	Prélèvement du fonds de réserve « financement spécial réseau eau communal & EIEVMV » de l'excédent de charges s'élevant à CHF 12'793.47.			

Commune de Vufflens-la-Ville – comptes par ordre administratif

Rubrique	Titre	Comptes 2021		Budget 2021		Comptes 2020	
		charges	revenus	charges	revenus	charges	revenus
8	SERVICES INDUSTRIELS	250 426.97	250 426.97	307 000.00	307 700.00	259 671.42	259 671.42
81	Service des eaux	250 426.97	250 426.97	307 000.00	307 700.00	259 671.42	259 671.42
810	Réseau communal eau potable	135 805.42	44 178.75	141 000.00	117 700.00	152 985.27	35 046.10
810.311	Achat compteurs & matériel	742.00		1 000.00		4 084.05	
810.314	Entretien du réseau d'eau	19 370.82		24 000.00		40 217.82	
810.316	Concessions diverses	80.00		100.00		80.00	
810.318	Honoraires & prest. de services	18 742.60		5 300.00		4 127.00	
810.319	Réduction de l'impôt préalable					364.60	
810.3191	Service des eaux					7 970.80	
810.3191	Taxes raccordement réseau eau, remboursement					207.00	
810.3901	Imp.int.pers.& chgs soc.serv.eaux	1 345.00		2 800.00		43.00	
810.3902	Imp.int.veh.mach.mat.out.Service eaux	196.00		900.00		88 391.00	
810.3903	Imp.int.serv.financier.serv.eaux	87 829.00		99 400.00		7 500.00	
810.3904	Imputations internes, divers.serv.eaux	7 500.00		7 500.00		85 000.00	
810.434	Taxes raccordement réseau eau		5 703.15		85 000.00		6 713.05
810.4342	Taxes annuelles serv.eaux (loc. compteurs)		6 811.45		6 700.00		22 240.25
810.4343	Taxes annuelles serv.eaux (unité locative)		23 276.90		23 000.00		6 092.80
810.435	Vente d'eau - bâtiment administratif		4 094.70		3 000.00		
810.436	Remboursements de tiers		4 292.55				
811	Réseau Entente Intercomm.Eaux Vufflens Mex Villars	114 621.55	193 454.75	109 300.00	190 000.00	106 686.15	195 112.40
811.352	Participation à charges de l'Entente (EIE/MV)	114 621.55		109 300.00		106 686.15	
811.435	Vente d'eau		193 454.75		190 000.00		195 112.40
812	Serv.financ.réseau eau		12 793.47	56 700.00		29 512.92	
812.381	Attribution au FS distribution de l'eau			56 700.00			
812.481	Prélèvement du FS distribution de l'eau		12 793.47				29 512.92
Total		9 719 367.30	9 745 065.21	8 999 900.00	8 286 900.00	8 690 193.59	8 716 219.16
Excédent			25 697.91	713 000.00			26 025.57

COMPTES D'INVESTISSEMENT**ETAT AU 31 DECEMBRE 2021 DES INVESTISSEMENTS APPROUVES PAR LE CONSEIL**

PREAVIS No. accepté le	INVESTISSEMENTS	No Comptes	CREDITS ACCORDES	DEPENSES AVANT 2021	DEPENSES (/. part/remb) 2021	DEPENSES TOT. AU 31.12.2021	DISPONIBLE	REMARQUES variables au 31.12.2021
10/2020 16.12.2020	Rénovation skateparc et aménagement zone de détente en Marteley	4404.501	230 000.00	-	228 642.10	228 642.10	1 357.90	invest.terminé en 2021
1/2021 24.03.2021	Remplacement conduite EP Grand-Rue (entre R. Poste et Arzillier)	81014.504	202 800.00	-	294.20	294.20	202 505.80	Investissement en cours
	Réfection chaussée Grand-Rue (entre R. Poste et Arzillier)	43010.501	647 800.00	-	42 691.00	42 691.00	605 109.00	
2/2021 24.03.2021	Rampe d'accès au bus sur Rte Bovon, niveau grande salle / Réfection zone parking grande salle (Nord-Ouest) / Création WC public	3505.503	35 800.00	-	32 725.45	32 725.45	3 074.55	invest.terminé en 2021
		43011.501	332 800.00	-	267 581.25	267 581.25	65 218.75	
4/2021 09.06.2021	Démolition édicules parcelle ZUP et privée	3506.503	30 000.00	-	-	-	30 000.00	Investissement en cours

AMORTISSEMENTS BUDGETAIRES ET COMPTABLES 2021

		Budget 2021
230.331 Amortissements ordinaires		
3503.6811	Rénovation grande salle budgété Travaux rénovation grande salle	73 000.00 10 000
3505.6811	WC public	5 000
3516.6811	Rempl.engins jeux et mise en conformité préau collège	6 500
3582.6811	Construction garderie	22 700
3594.6811	Rénovation piste 100 m en tartan	10 000
3602.6811	Bâtiment polyvalent	89 900
4307.6811	Entretien réseau routier communal zone En Marteley, Ch. Forge	31 500
4309.6811	Réfection routes Rie, Neuf, Cigale	2 300
43010.6811	Réfection chaussée Grand-Rue (entre R.Poste-Arzillier)	-
43011.6811	Rampe d'accès arrêt bus Bovon et réfection zone parking gde salle	9 000.00
4404.6811	Rénovation skateparc et aménagement zone de détente en Marteley	16 800.00
4604.6811	Séparatif	61 000.00
4606.6811	Collecteurs EC-EU zone en Marteley, Ch. Forge	70 000.00
4607.6811	Rempl.canal.EC-EU ch. Cigale	4 000.00
4608.6811	Rempl.canal. EC entre Mainnesses et Grands-Champs	8 100.00
5801.5030	Participation rénovation église catholique Bussigny	5 600.00
8101.6811	Réseau eau potable zone en Marteley, Ch. Forge	5 900.00
8105.6811	Rempl.conduite eau Ch.Rie, Pré-Montagnon, env	1 630.00
8106.6811	Rempl.conduite eau potable Bovon, Gr.Champs, Mainnesses	10 600.00
81010.6811	Rempl.conduite eau potable Cuvillard + Arzillier	13 930.00
81011.6811	Rempl.conduite eau potable Ch.Neuf-Cigale	31 300.00
81012.6811	Remplacement 350 compteurs	4 300.00
81013.6811	Rempl.conduite eau potable Rte Moulinet	10 000.00
81014.6811	Rempl.cond.EP Gd-Rue (entre Poste-Arzillier)	2 900.00
	TOTAL amortissements ordinaires	487 903.00
		CHF
230.3321 Amortissements extraordinaires:		
3503.6811	Rénovation grande salle	136 597.00
	TOTAL amortissements extraordinaires	136 597.00
		CHF
	TOTAL amortissements du solde	506 500
		CHF

Commune de Vufflens-la-Ville – comptes d'investissement

Rubrique	Titre	Comptes 2021		Comptes 2020		Comptes 2019	
		dépenses	recettes	dépenses	recettes	dépenses	recettes
3	DOMAINES ET BATIMENTS						
35	Bâtiments communaux						
350	Grande Salle	370 665.45	370 665.45	443 061.70	443 061.70	3 434 969.95	3 434 969.95
3503	Rénovation Grande Salle	73 000.00	209 597.00	173 000.00	173 000.00	73 000.00	73 000.00
3503.590	Report au bilan excéd. recet. rénovation gde salle	73 000.00		173 000.00		73 000.00	
3503.6811	Amortiss.budgét.Grande salle		209 597.00		173 000.00		73 000.00
3505	Création WC public gde salle	170 422.45	33 825.45				
3505.503	Création WC public gde salle	32 725.45					
3505.590	Report bilan excédent recettes création WC public gde salle	137 697.00					
3505.6811	Amortissement création WC public gde salle		1 100.00				
3505.690	Report bilan excédent dépenses création WC public gde salle		32 725.45				
351	Collèges	4 632.00	4 632.00	92 638.40	92 638.40	207 718.90	207 718.90
3515	Rénovation appartement fonction collège						
3515.503	Rénovation appartement fonction, collège					207 718.90	207 718.90
3515.590	Report bilan exc. recettes rénovation appartement fonction, collège					103 859.45	
3515.689	Amortiss.par prélèv.au fonds de rénovation des immeubles					103 859.45	
3515.690	Report bilan exc.dépenses rénovation appartement fonction, collège						103 859.45
3516	Place de jeux préau scolaire	4 632.00	4 632.00	92 638.40	92 638.40		
3516.503	Rempl.engins jeux et mise en conformité de la place de jeux du préau scolaire			69 478.70			
3516.590	Report bilan exc. recettes rempl.engins place de jeux	4 632.00		23 159.70			
3516.662	Subvention communale place jeux préau scolaire				12 200.00		
3516.6811	Amortiss.budgétaire rempl.engins place de jeux		4 632.00		10 959.70		
3516.690	Report bilan exc.dépenses rempl.engins place de jeux				69 478.70		
358	Garderie et locaux Grands-Champs/Cuvillard	22 680.00	22 680.00	22 680.00	22 680.00	22 680.00	22 680.00
3582	Construction garderie Marteley	22 680.00	22 680.00	22 680.00	22 680.00	22 680.00	22 680.00
3582.590	Report au bilan excéd.recettes Garderie Lucioles	22 680.00		22 680.00		22 680.00	
3582.6811	Amortissement budgétaire Garderie		22 680.00		22 680.00		22 680.00

Commune de Vufflens-la-Ville – comptes d'investissement

Rubrique	Titre	Comptes 2021		Comptes 2020		Comptes 2019	
		dépenses	recettes	dépenses	recettes	dépenses	recettes
359-1	Bâtiment polyvalent	89 900.00	89 900.00	91 900.00	91 900.00	3 084 075.35	3 084 075.35
359-102	Bâtiment polyvalent	89 900.00	89 900.00	91 900.00	91 900.00	3 084 075.35	3 084 075.35
3602.503	Construction bâtiment polyvalent					2 695 829.50	
3602.590	Report bilan excédent recettes bât.polyvalent	89 900.00		91 900.00		388 245.85	
3602.619	Participation de tiers bât.polyvalent				2 000.00		102 125.75
3602.6811	Amortiss.budgétaire bâtiment polyvalent		89 900.00		89 900.00		388 245.85
3602.690	Report bilan excédent dépenses bât.polyvalent						2 593 703.75
3594	Terrain sports - Piste 100m	10 031.00	10 031.00	62 843.30	62 843.30	47 495.70	47 495.70
3594.501	Rénovation piste 100m			52 812.30		47 495.70	
3594.590	Report bilan excédent recettes rénovation piste 100m	10 031.00		10 031.00			
3594.6811	Amortissement budg. rénovation piste 100m		10 031.00		10 031.00		
3594.690	Report bilan excédent dépenses rénovation piste 100m				52 812.30		47 495.70
4	TRAVAUX	759 114.35	759 114.35	243 378.95	243 378.95	288 152.40	288 152.40
43	Routes et chemins	350 772.25	350 772.25	155 678.95	155 678.95	33 800.00	33 800.00
430	Routes	350 772.25	350 772.25	155 678.95	155 678.95	33 800.00	33 800.00
4301		319 272.25	319 272.25				
43010	Réfection chaussée Gd-Rue, entre R.Poste-Arzillier	42 691.00	42 691.00	42 691.00			
43010.501	Réfection chaussée Grand-Rue (entre R.Poste-Arzillier)	42 691.00		42 691.00			
43010.690	Report Bilan excédent dépenses réfection chaussée Grand-Rue (entre R.Poste-Arzillier)		42 691.00				
43011	Rampe accès bus, réfection parking gde salle	276 581.25	276 581.25	276 581.25			
43011.501	Rampe d'accès arrêt bus Bovon et réfection zone parking gde salle	267 581.25		267 581.25			
43011.590	Report bilan excédent recettes rampe d'accès arrêt bus Bovon et réfection zone parking gde salle	9 000.00		9 000.00			
43011.6811	Amortissement rampe d'accès arrêt bus Bovon et réfection zone parking gde salle		9 000.00				
43011.690	Report bilan excédent dépenses rampe d'accès arrêt bus Bovon et réfection zone parking gde salle				267 581.25		
4307	Aménag.routiers et sécurité + entret.rés.routier	31 500.00	31 500.00	31 500.00	94 500.00	31 500.00	31 500.00
4307.590	Amort.budg. aménag routiers et sécurité Marteley, création pl.de la Forge et entret.réseau routier	31 500.00		94 500.00		31 500.00	
4307.6811	Amortiss.budgét. aménag. Marteley Forge, réseau routier		31 500.00		94 500.00		31 500.00
4309	Rénovation chaussée Cigale (rempl.cond.EPI/EU-EC)	61 178.95	61 178.95	61 178.95	61 178.95	2 300.00	2 300.00
4309.590	Report au bilan excéd.recet. Réfection chaussées Cigale, Rie jonction Neuf, Fontaine		61 178.95		61 178.95		2 300.00
4309.6811	Amort.budg. réfection chaussées Cigale, Rie jonction Neuf, Fontaine				61 178.95		2 300.00

Commune de Vufflens-la-Ville – comptes d'investissement

Rubrique	Titre	Comptes 2021		Comptes 2020		Comptes 2019	
		dépenses	recettes	dépenses	recettes	dépenses	recettes
44	Espaces publics (parcs, promenades, cimetière)	320 642.10	320 642.10				
440	Espaces publics (parcs, promenades, cimetière)	320 642.10	320 642.10				
4404	Skate park et zone détente Marteley	320 642.10	320 642.10				
4404.501	Rénovation skatepark et aménagement zone de détente en Marteley	235 742.10					
4404.590	Report bilan excédent recettes rénovation skatepark et aménagement zone de détente en Marteley	84 900.00					
4404.619	Participation de tiers, rénovation skatepark		7 100.00				
4404.6811	Amortiss.rénovation skatepark et aménagement zone de détente en Marteley		16 800.00				
4404.689	Amortiss.par prélèv. à divers fonds		61 000.00				
4404.690	Report Bilan excédent dépenses rénovation skatepark et aménagement zone de détente en Marteley		235 742.10				
46	Réseaux canalisations E.C.,E.U., épuration	87 700.00	87 700.00	87 700.00	87 700.00	254 352.40	254 352.40
460	Réseau canalisations E.C.,E.U.	87 700.00	87 700.00	87 700.00	87 700.00	254 352.40	254 352.40
4604	Séparatif,ensemble du réseau	70 000.00	70 000.00	70 000.00	70 000.00	70 000.00	70 000.00
4604.590	Report au bilan excéd.recet. Séparatif	70 000.00		70 000.00		70 000.00	
4604.6811	Amortiss.budgét. Séparatif		70 000.00		70 000.00		70 000.00
4606	Epuraton Marteley, Forge	4 000.00	4 000.00	4 000.00	4 000.00	4 000.00	4 000.00
4606.590	Report au bilan excéd.recettes épuration Marteley, Forge	4 000.00		4 000.00		4 000.00	
4606.6811	Amortiss.budgét. épuration Marteley, Forge		4 000.00		4 000.00		4 000.00
4607	Rempl.canalis. EC entre Mainnesses et Gr.Champs	8 100.00	8 100.00	8 100.00	8 100.00	8 100.00	8 100.00
4607.501	Rempl.canalisations EC/EU ch. Cigale			570.00-			
4607.590	Report bilan excédent recettes rempl.canal.EC-EU Cigale	8 100.00		8 670.00		8 100.00	
4607.6811	Amort.budgét. rempl.canalis.EC/EU ch.Cigale		8 100.00		8 100.00		8 100.00
4608	Rempl.canalis.EC Mainnesses-Grands-Champs	5 600.00	5 600.00	5 600.00	5 600.00	172 252.40	172 252.40
4608.501	Rempl.canalis.EC entre Mainnesses-Grands-Champs			2 900.00-		166 652.40	
4608.590	Report bilan excédent recettes rempl.can.EC Mainnesses-Grands-Champs	5 600.00		8 500.00		5 600.00	
4608.6811	Amort.budgét.rempl.canalis.EC Mainnesses-Grands-Champs		5 600.00		5 600.00		5 600.00
4608.690	Report Bilan excédent dépenses rempl.canal.EC Mainnesses-Grands-Champs					166 652.40	

Commune de Vufflens-la-Ville – comptes d'investissement

Rubrique	Titre	Comptes 2021		Comptes 2020		Comptes 2019	
		dépenses	recettes	dépenses	recettes	dépenses	recettes
5	INSTRUCTION PUBLIQUE ET CULTES	5 900.00	5 900.00	182 193.50	182 193.50		
58	Temples et cultes	5 900.00	5 900.00	182 193.50	182 193.50		
5801.503	Participation à rénovation église catholique Bussigny			176 293.50			
5801.590	Report bilan excédent recettes participation à rénovation église catholique Bussigny	5 900.00		5 900.00			
5801.6811	Amort.participation à rénovation église catholique Bussigny		5 900.00		5 900.00		
5801.690	Report bilan excédent dépenses participation à rénovation église catholique Bussigny			176 293.50			
8	SERVICES INDUSTRIELS	74 954.20	74 954.20	172 305.20	172 305.20	71 760.00	71 760.00
81	Service des eaux	74 954.20	74 954.20	172 305.20	172 305.20	71 760.00	71 760.00
810	Réseau communal eau potable	74 954.20	74 954.20	172 305.20	172 305.20	71 760.00	71 760.00
8101	Remplacement conduite eau Marteley - Ch. de Forge	50 424.20	50 424.20	147 775.20	147 775.20	47 230.00	47 230.00
8101.590	Report au bilan exc.recet. eau Ch.Escabole	1 630.00		1 630.00		1 630.00	
8101.6811	Amort.budgét. rempl.cond.eau Marteley, Forge		1 630.00		1 630.00		1 630.00
81010	Remplacement conduite eau Marteley - Ch. de Forge	31 300.00	31 300.00	31 300.00	31 300.00	31 300.00	31 300.00
81010.590	Report au bilan excéd.recettes rempl. Cond.eau pot. Cuvillard-Arzillier	31 300.00		31 300.00		31 300.00	
81010.6811	Amortis.budg. Rempl.cond.eau pot. Cuvillard-Arzillier		31 300.00		31 300.00		31 300.00
81011	Rempl.conduite EP ch.Cigale	4 300.00	4 300.00	4 300.00	4 300.00	4 300.00	4 300.00
81011.504	Rempl.conduite EP ch.Rie nord à jonction ch.Neuf s/ch.Cigale + pose vannes s/réseau ch.Fontaine			2 777.80-			
81011.590	Report bilan exc.recettes rempl.conduite EP Rie nord/Cigale + pose vannes	4 300.00		7 077.80		4 300.00	
81011.6811	Amort.budgét.rempl.conduite EP Rie nord/Cigale + pose vannes		4 300.00		4 300.00		4 300.00
81012	Rempl.350 compteurs nouvelle génération	10 000.00	10 000.00	10 000.00	10 000.00	10 000.00	10 000.00
81012.590	Report bilan exc.recettes rempl.350 compteurs	10 000.00		10 000.00		10 000.00	
81012.6811	Amort.budgét.rempl.350 compteurs		10 000.00		10 000.00		10 000.00

Commune de Vufflens-la-Ville – comptes d'investissement

Rubrique	Titre	Comptes 2021		Comptes 2020		Comptes 2019	
		dépenses	recettes	dépenses	recettes	dépenses	recettes
81013	Rempl.conduite EP Moulinet	2 900.00	2 900.00	100 545.20	100 545.20		
81013.504	Rempl.conduite EP Rte Moulinet			92 545.20			
81013.590	Report bilan exc.recettes rempl.conduite EP Rte Moulinet	2 900.00		8 000.00			
81013.661	Subvention rempl.conduite EP Rte Moulinet		528.00-		5 100.00		
81013.6811	Amortissement budgét. rempl.conduite EP Rte Moulinet		2 900.00		2 900.00		
81013.690	Report bilan exc.charges rempl.conduite EP Rte Moulinet		528.00		92 545.20		
81014	Rempl.EP Gd-Rue (entre R.Poste-Arzillier)	294.20	294.20				
81014.504	Rempl.cond.EP Gd-Rue (entre Poste-Arzillier)	294.20					
81014.690	Report bilan excédent dépenses rempl.cond.EP Gd-Rue (entre Poste-Arzillier)		294.20				
8105	Rempl.conduites eau Ch. Rie, Pré-Montagnon et env.	10 600.00	10 600.00	10 600.00	10 600.00	10 600.00	10 600.00
8105.590	Report au bilan exc.recet rempl.conduites eau Ch Rie, Pré-Montagnon et env.	10 600.00		10 600.00		10 600.00	
8105.6811	Amortis.budg. rempl.cond.eau Ch. Rie. Pré-Montagnon		10 600.00		10 600.00		10 600.00
8106	Rempl.canal.eau potable Bovon,Gr.Champs,Mainnes.	13 930.00	13 930.00	13 930.00	13 930.00	13 930.00	13 930.00
8106.590	Report au bilan excéd.recet. remplac.cond.eau pot.3 tronç.	13 930.00		13 930.00		13 930.00	
8106.6811	Amortiss.budgét.remplac.conduites eau pot.3 tronçons		13 930.00		13 930.00		13 930.00

Total

1 210 634.00 1 210 634.00 1 040 939.35 1 040 939.35 3 794 882.35 3 794 882.35

Excédent

COMPTES DE BILAN

Résultat de l'exercice 2021

Les revenus financiers (sans les imputations internes, amortissements et mouvements aux fonds de réserve) du compte de fonctionnement s'élèvent à CHF 8'788'193.21 et les charges à CHF 7'317'441.23.

La marge brute d'autofinancement est positive de CHF 1'470'751.98. Après mouvements aux financements spéciaux, la marge nette d'autofinancement est positive de CHF 1'432'197.91.

Par rapport au budget, les revenus bruts sont supérieurs de CHF 1'724'793.21, soit 24.4% et les charges brutes sont inférieures de CHF - 247'658.77, soit - 3.3%. Le résultat de l'exercice s'élève à CHF 25'697.91.

Bilan

Le bilan augmente de CHF 71'176.13. Cet écart s'explique ainsi :

Solde au 31.12.2020	12 821 804.11		12 821 804.11
à l'ACTIF par:		au PASSIF par:	
- diminution des disponibilités	-513 010.46	- diminution des créanciers et transitoires	-426 629.90
- augmentation des débiteurs et transitoires	636 224.59	- diminution des emprunts	-344 000.00
- diminution des investissements	-52 038.00	- augmentation des fonds de réserve	820 554.07
		- diminution des propres fonds	-4 445.95
		- augmentation du capital (bénéfice 2021)	25 697.91
Solde au 31.12.2021	12 892 980.24	Solde au 31.12.2020	12 892 980.24

Endettement

L'endettement net au 31 décembre 2021 est de CHF 4'869'624.48 contre CHF 4'700'614.02 au 1er janvier 2021, soit une augmentation de CHF 169'010.46

Le budget 2021 prévoyait à cet effet pour fin 2021 un endettement de 6.9 millions.

L'augmentation de l'endettement entre le début et la fin 2021 se justifie ainsi:

Mouvement des disponibilités	513 010.46
Nouveaux/remboursements emprunts	-100 000.00
Amortissements fixes sur emprunts	-244 000.00
Amortissements supplémentaires	-
Augmentation de l'endettement	169 010.46

Commune de Vuflens-la-Ville – comptes de bilan

	COMPTES 2017 CHF	COMPTES 2018 CHF	COMPTES 2019 CHF	COMPTES 2020 CHF	BUDGET 2021 CHF	COMPTES 2021 CHF
Compte de fonctionnement						
REVENUS (bruts)	6 437 161.42	8 475 869.87	7 924 260.82	7 691 753.11	7 063 400	8 788 193.21
CHARGES (brutes)	-6 175 170.27	-6 146 061.75	-7 962 295.36	-7 229 281.61	-7 565 100	-7 317 441.23
MARGE BRUTE D'AUTOFINANCEMENT	261 991.15	2 329 808.12	-38 034.54	462 471.50	-501 700	1 470 751.98
ATTRIBUTIONS AUX FONDS AFFECTES						
- Gestion des déchets	-3 314.16	-	-236.51	-5 966.85	-	-
- Evacuation et traitement des eaux	-25 252.75	-568 391.60	-33 409.55	-	-66 100	-14 174.09
- Distribution de l'eau	-	-154 955.78	-	-	-56 700	-37 173.45
PRELEVEMENT DANS FONDS AFFECTES						
- Gestion des déchets	-	4 816.86	-	-	-	-
- Evacuation et traitement des eaux	-	-	-	202 516.65	-	-
- Distribution de l'eau	46 157.42	-	27 247.78	29 512.92	-	12 793.47
MARGE NETTE D'AUTOFINANCEMENT	279 581.66	1 611 277.60	-44 432.82	688 535.22	-624 500	1 432 197.91
AMORTISSEMENTS						
- Ordinaires	-469 795.00	-440 637.40	-378 840.00	-408 630.70	-456 500	-426 903.00
- Extraordinaires	-100 000.00	-487 858.20	-402 205.30	-221 878.95	-50 000	-197 597.00
ATTRIBUTIONS AUX FONDS DE RESERVE						
- Affaires culturelles	-5 000.00	-5 000.00	-5 000.00	-5 000.00	-5 000	-5 000.00
- Rénovations futures courts tennis	-	-	-	-	-	-8 000.00
- Débiteurs non solvables	-29 573.87	-106 647.08	-	-48 655.48	-30 000	-973.53
- Rénovation routes	-	-	-	-	-	-500 000.00
- Egalisation du résultat	-175 000.00	-905 000.00	-	-	-	-200 000.00
- Rénovation immeubles	-	-	-	-	-	-150 000.00
- Actions Romande Energie - remboursements	-20 000.00	-20 000.00	-20 000.00	-20 000.00	-20 000	-20 000.00
- Fonds Bobst	-7 000.00	-7 000.00	-7 000.00	-7 000.00	-7 000	-7 000.00
PRELEVEMENT DANS FONDS DE RESERVE						
- Fonds renouvellement et rénovation	-	-	103 859.45	-	-	50 000.00
- Débiteurs non solvables	2 473.87	42 647.08	57 000.00	48 655.48	30 000	47 973.53
- Egalisation du résultat	530 000.00	125 000.00	602 300.00	-	450 000	-
- Fonds Bobst	5 719.00	-	-	-	-	11 000.00
EXCEDENT DE REVENUS/CHARGES viré/prélevé à Capital	28 485.66	6 782.00	-94 318.67	26 025.57	-713 000.00	25 697.91

Commune de Vuflens-la-Ville – comptes de bilan

Rubrique	Titre	Comptes 2021		Comptes 2020		Comptes 2019	
		Actif	Passif	Actif	Passif	Actif	Passif
91	ACTIF	12 892 980.24		12 821 804.11		14 296 054.98	
910	DISPONIBILITES	3 030 875.52		3 543 885.98		4 051 590.01	
9100	Caisse	3 043.90		3 906.45		3 217.25	
9100	Caisse	3 043.90		3 906.45		3 217.25	
9101	Compte de chèques postaux	386 046.12		46 286.29		126 008.43	
9101	Comptes de chèques postaux	386 046.12		46 286.29		126 008.43	
9102	Banques	2 641 785.50		3 493 693.24		3 922 364.33	
9102.01	c/c CEDC, N° 205.106.109.0	1 595 459.46		1 301 402.09		347 831.93	
9102.02	BCV R 5335.82.14 CHF	40 536.88		1 186 206.50		2 622 243.75	
9102.03	BCV Z 5393.14.57 (réserves affectées)	1 005 789.16		1 006 084.65		952 288.65	
911	DEBITEURS	1 295 874.77		1 234 281.24		2 491 988.37	
9111	Comptes courants débiteurs	463 934.05		291 677.21		177 564.92	
9111.00	Débiteurs (facturation automatique)	206 803.85		47 437.30		63 650.75	
9111.05	Impôt Anticipé à récupérer	10 321.50		10 370.50		10 370.50	
9111.09	c/c Ascopre/Asivenoge	137 573.80		132 139.79		43 954.02	
9111.10	c/c Ajerco	109 234.90		101 729.62		59 589.65	
9112	Impôts à encaisser	831 385.77		941 067.93		2 313 283.95	
9112.01	ACI, c/c perception impôts personnes morales (PM)					657 653.80	
9112.02	ACI, c/c perception impôts personnes physiques & divers (PP)	625 012.25		715 564.41		938 930.91	
9112.03	ACI, c/c impôt anticipé des contribuables (IA)	170 317.80		156 958.11		651 117.98	
9112.04	ACI, c/c perception impôt source (IS)	36 055.72		39 424.81		26 318.23	
9112.10	Compte bouclément général impôts			29 120.60		39 263.03	
9119	Autres créances	554.95		1 536.10		1 139.50	
9119.451	TVA, gestion des déchets, décompte	554.95		1 148.45		1 139.50	
9119.811	TVA, service des eaux, décompte			387.65			
912	PLACEMENTS PATRIMOINE FINANCIER	785 747.00		785 747.00		785 747.00	
9123	Terrains & Bâtiments	785 747.00		785 747.00		785 747.00	
9123.01	Plac. du P.F. Terrains	485 247.00		485 247.00		485 247.00	
9123.02	Plac. du P.F. Bâtiments (local AJE, 09.09.88 pour 300'000.-)	300 500.00		300 500.00		300 500.00	

Commune de Vufflens-la-Ville – comptes de bilan

Rubrique	Titre	Comptes 2021		Comptes 2020		Comptes 2019	
		Actif	Passif	Actif	Passif	Actif	Passif
913	ACTIFS TRANSITOIRES	1 467 795.55		893 164.49		337 076.45	
9139	Actifs transitoires	1 467 795.55		893 164.49		337 076.45	
9139.00	Revenus à encaisser	54 383.40		81 493.75		179 898.45	
9139.01	Impôts à encaisser	333 780.45		156 909.99		140 000.00	
9139.02	Dépenses payées d'avance	37 131.70		39 160.75		17 178.00	
9139.03	Revenus, estimation solde des pérorations	1 042 500.00		615 600.00			
914	PATRIMOINE ADMINISTRATIF	6 312 677.40		6 364 715.40		6 629 643.15	
9141	Ouvrages de génie civil	1 798 552.80		1 475 669.45		1 679 737.10	
9141.01	Séparatif	112 113.75		182 113.75		252 113.75	
9141.13	Aménagements routiers, sécurité et entretien réseau routier	722 860.35		754 360.35		848 860.35	
9141.14	Epuration Marteley, Forge	83 762.30		87 762.30		91 762.30	
9141.16	Rempl.canalisations EC-EU Ch. Cigale	200 503.65		208 603.65		217 273.65	
9141.17	Réfection Chemins Cigale, Rie, Neuf suite à rempl.canalis.					61 178.95	
9141.18	Rénovation piste 100m	80 246.00		90 277.00		47 495.70	
9141.19	Rempl.canal. EC entre Mainnasses et Grands-Champs	146 952.40		152 552.40		161 052.40	
9141.20	Rénovation skatepark et aménagement zone détente en Marteley	150 842.10					
9141.21	Rampe d'accès arrêt bus Bovon et réfection zone parking gde salle	258 581.25					
9141.22	Réfection chaussée Grand-Rue (entre R. Poste et Arzillier)	42 691.00					
9143	Bâtiments & Constructions	3 041 857.05		3 342 940.60		3 413 808.10	
9143.01	Grande Salle			209 597.00		382 597.00	
9143.02	Abril PC	1.00		1.00		1.00	
9143.07	Eglise						
9143.13	Construction garderie Marteley	408 151.55		430 831.55		453 511.55	
9143.18	Bâtiment polyvalent	2 395 897.55		2 485 797.55		2 577 697.55	
9143.20	Participation à rénovation église catholique Bussigny	164 493.50		170 393.50			
9143.21	Rempl.engins jeux et mise en conformité place jeux préau scolaire	41 687.00		46 319.00			
9143.22	Création WC public, gde salle	31 625.45					

Commune de Vufflens-la-Ville – comptes de bilan

Rubrique	Titre	Comptes 2021		Comptes 2020		Comptes 2019	
		Actif	Passif	Actif	Passif	Actif	Passif
9144	Installations Services Industriels	1 472 265.55		1 546 103.35		1 536 095.95	
9144.01	Réseau eau potable	1.00		1.00		1.00	
9144.06	Téléseau	1.00		1.00		1.00	
9144.07	Eclairage public	1.00		1.00		1.00	
9144.09	Remplacement conduite eau Bovon,Gr.-Champs,Mainnasses	197 163.20		211 093.20		225 023.20	
9144.13	Eau potable Marteley, Forge	34 398.30		36 028.30		37 658.30	
9144.14	Rempl.conduite eau potable Ch. Rie, Montagnon et env.	243 666.00		254 266.00		264 866.00	
9144.15	Rempl. Cond eau pot. Cuvillard et Arzillier + bouclage Clos-Cuvillard	751 755.20		783 055.20		814 355.20	
9144.16	Rempl.cond.EP nord Rie et jonction Neuf s/Cigale + jeu vannes Fontaine	103 383.20		107 683.20		114 761.00	
9144.17	Rempl.350 compteurs nouvelle génération	59 429.25		69 429.25		79 429.25	
9144.18	Rempl.conduite EP rte Moulinet	82 173.20		84 545.20			
9144.19	Remplacement conduite EP Grand-Rue (entre R. Poste et Arzillier)	294.20					
9145	Forêts	1.00		1.00		1.00	
9145	Forêts	1.00		1.00		1.00	
9146	Mobilier, machines	1.00		1.00		1.00	
9146.01	Mobilier, machines, véhicules	1.00		1.00		1.00	
915	PRETS ET CAPITAUX DE DOTATIONS	10.00		10.00		10.00	
9153	Titres & Papiers-valeur	10.00		10.00		10.00	
9153	Titres & Papiers valeur	10.00		10.00		10.00	

Commune de Vufflens-la-Ville – comptes de bilan

Rubrique	Titre	Comptes 2021		Comptes 2020		Comptes 2019	
		Actif	Passif	Actif	Passif	Actif	Passif
92	PASSIF		12 892 980.24		12 821 804.11		14 296 054.98
920	ENGAGEMENTS COURANTS		337 702.48		538 399.32		661 300.01
9200	Créanciers		327 684.88		531 789.32		650 293.31
9200.01	Créanciers / Fonctionnement		230 718.45		272 126.95		594 737.36
9200.02	Créanciers / Investissements						55 555.95
9200.05	Impôts Pers.Moral.(adm.cant.)		93 138.29		259 662.37		
9200.10	Compte bouclé général impôts		3 828.14				
9209	Autres engagements		10 017.60		6 610.00		11 006.70
9209.451	TVA gestion des déchets, décompte				364.65		
9209.461	TVA gestion de l'épuration, décompte		6 147.90		5 880.75		6 207.50
9209.811	TVA.service des eaux, décompte		3 869.70		364.60		4 799.20
922	EMPRUNTS MOYEN & LONG TERME		7 900 500.00		8 244 500.00		8 488 500.00
9221	Emprunts par obligation simple		7 900 500.00		8 244 500.00		8 488 500.00
9221.021	BCV U5445.86.42 à 0.80% 2018-2028 (séparatif)		410 000.00		430 000.00		450 000.00
9221.031	BCV T5445.87.19 à 0.81% 2018-2028 (séparatif)		215 000.00		225 000.00		235 000.00
9221.051	BCV K5336.93.89 à 0.58% 2018-2023 (Salle sports)		260 000.00		265 000.00		270 000.00
9221.052	BCV ATF K5336.93.87 à 1.70% 2014-2022 (Salle sports)		476 000.00		479 000.00		482 000.00
9221.08	CIP 300584.1 à 1.1% 2015-2023 (Salle Sports)		185 000.00		195 000.00		205 000.00
9221.12	CIP 300792.1 à 1.85% 2015-2024 (Salle sports)		880 000.00		890 000.00		900 000.00
9221.13	CIP 300804.1 à 1% 2016-2026 (Garderie)		458 000.00		484 000.00		510 000.00
9221.16	CIP 300.801.1bis à 1.25% 2017-2027 (Rénov.gd.salle)		318 000.00		330 000.00		342 000.00
9221.17	CIP 301033.1 à 1.55% 2012-2022 (MC+Ch.Font.+cartlg.S.sp)		270 000.00		290 000.00		310 000.00
9221.18	CIP 301062.1 à 1.6% 2013-2022 (Routes)		515 000.00		525 000.00		535 000.00
9221.191	BCV K 5441 19.44 à 0.77% 2018-2028 (Routes)		435 000.00		455 000.00		475 000.00
9221.21	CIP 301139.1bis à 1.7% 2013-2023 (Rempl.EP)		156 000.00		174 000.00		192 000.00
9221.221	CIP 301438.1 à 0.0% 2019-2025 (Rempl.EP)		302 500.00		317 500.00		332 500.00
9221.23	PostFinance PF.003409 à 1.55% 2014-2026 (Rempl.EP)		530 000.00		540 000.00		550 000.00
9221.24	PostFinance PF.004453 à 0.35% 2016-2021 (Gd salle)				400 000.00		400 000.00
9221.241	Retraite Populaires 102564.1 à 0% 2021-2024 (Gd salle)		300 000.00				
9221.25	PostFinance PF.004672 à 0.40% 2016-2026 (Rempl.EP)		310 000.00		325 000.00		340 000.00
9221.26	BCV K5439.57.64 à 0.8% 2018-2026 (bâtiment poly.)		940 000.00		960 000.00		980 000.00
9221.27	BCV K5443.26.94 à 1.11% 2018-2029 (bâtiment poly.)		940 000.00		960 000.00		980 000.00
923	Engagements propres fonds		12 793.50		17 239.45		29 439.45
9233	Fonds et fondations		12 793.50		17 239.45		29 439.45
9233.01	Fonds social communal		12 793.50		17 239.45		17 239.45
9233.02	Fonds classes de Vufflens-la-Ville						12 200.00

Commune de Vuflens-la-Ville – comptes de bilan

Rubrique	Titre	Comptes 2021		Comptes 2020		Comptes 2019	
		Actif	Passif	Actif	Passif	Actif	Passif
925	PASSIFS TRANSITOIRES		775 718.01		1 001 651.07		1 928 763.10
9259	Passifs transitoires		775 718.01		1 001 651.07		1 928 763.10
9259.00	Revenus encaissés d'avance		17 328.90		19 250.00		21 818.80
9259.01	Charges à payer		758 389.11		982 401.07		586 944.30
9259.02	Charges estimation solde des péréquations						1 320 000.00
928	FONDS DE RESERVE		3 673 580.45		2 853 026.38		3 047 090.10
9280	Fonds de réserve recettes affectées		1 122 850.00		1 084 295.93		1 310 359.65
9280.03	FS gestion des déchets		20 377.45		6 203.36		236.51
9280.04	FS évacuation et traitement des eaux		964 611.11		927 437.66		1 129 954.31
9280.05	FS défense c/incendie						1,00
9280.06	FS distribution de l'eau		137 861.44		150 654.91		180 167.83
9281	Fonds de renouvellement		248 690.25		285 690.25		280 690.25
9281.01	Fonds de renouvellement et de rénovation		50 000.00		100 000.00		100 000.00
9281.02	Fonds affaires culturelles		90 690.25		85 690.25		80 690.25
9281.03	Fonds rénovation courts Tennis		108 000.00		100 000.00		100 000.00
9282	Fonds de réserve		2 302 040.20		1 483 040.20		1 456 040.20
9282.02	Fonds d'amortiss.Jardin d'Enfants (1997)						100 000.00
9282.04	Fonds réserve débiteurs non solvables		113 000.00		160 000.00		160 000.00
9282.07	Fonds réserve achat immeubles		100 000.00		100 000.00		100 000.00
9282.10	Fonds réserve rénovation routes		556 116.00		56 116.00		41 116.00
9282.11	Fonds d'égalisation du résultat		1 012 700.00		812 700.00		812 700.00
9282.13	Fonds réserve rénovation d'immeubles						96 543.20
9282.15	Fds réserv.bonif.s/particip.financ.route Z.i.1970-2000		346 543.20		196 543.20		15 000.00
9282.17	Fond réserve Romande Energie (amort.indirect)		124 000.00		104 000.00		84 000.00
9282.18	Fonds Bobst		49 681.00		53 681.00		46 681.00
929	CAPITAL		192 685.80		166 987.89		140 962.32
9290	CAPITAL		192 685.80		166 987.89		140 962.32
9290.00	Capital		192 685.80		166 987.89		140 962.32

Total
Excédent

12 892 980.24 12 892 980.24 12 821 804.11 12 821 804.11 14 296 054.98 14 296 054.98

L'évolution des financements spéciaux est présentée ci-dessous :

928 Liste des financements spéciaux et fonds de réserve

	Solde au		Exercice 2020		Exercice 2021		
	31.12.2017	31.12.2018	Solde au 31.12.2019	Solde au 31.12.2020	Attribution	Prélèvement	Solde au 31.12.2021
Fonds de réserve recettes affectées							
9280.03 FS gestion des déchets	4 816.86	-	236.51	6 203.36	14 174.09	-	20 377.45
9280.04 FS évacuation et traitement des eaux	528 153.16	1 096 544.76	1 129 954.31	927 437.66	37 173.45	-	964 611.11
9280.05 FS défense c/incendie	1.00	1.00	1.00	-	-	-	-
9280.06 FS distribution de l'eau	52 459.83	207 415.61	180 167.83	150 654.91	-	-12 793.47	137 861.44
	585 430.85	1 303 961.37	1 310 359.65	1 084 295.93	51 347.54	-12 793.47	1 122 850.00
Fonds de renouvellement et rénovation							
9281.01 Fonds renouvellement et rénovation	100 000.00	100 000.00	100 000.00	100 000.00	-	-50 000.00	50 000.00
9281.02 Fonds affaires culturelles	70 690.25	75 690.25	80 690.25	85 690.25	5 000.00	-	90 690.25
9281.03 Fonds rénovation courts Tennis	100 000.00	100 000.00	100 000.00	100 000.00	8 000.00	-	108 000.00
	270 690.25	275 690.25	280 690.25	285 690.25	13 000.00	-50 000.00	248 690.25
Fonds de réserve							
9282.02 Amortissement jardin d'enfants (1997)	100 000.00	100 000.00	100 000.00	-	-	-	-
9282.03 Engagement conditionnel (Tennis-Club)	200 000.00	-	-	-	-	-	-
9282.04 Débiteurs non solvables	153 000.00	217 000.00	160 000.00	160 000.00	973.53	-47 973.53	113 000.00
9282.07 Achat immeubles	100 000.00	100 000.00	100 000.00	100 000.00	-	-	100 000.00
9282.10 Rénovation routes	41 116.00	41 116.00	41 116.00	56 116.00	500 000.00	-	556 116.00
9282.11 Egalisation du résultat	635 000.00	1 415 000.00	812 700.00	812 700.00	200 000.00	-	1 012 700.00
9282.13 Rénovation immeubles	200 402.65	200 402.65	96 543.20	196 543.20	150 000.00	-	346 543.20
9282.15 Participation financ.Route ZI 1970-2000	15 000.00	15 000.00	15 000.00	-	-	-	-
9282.17 Vente actions Romande Energie	44 000.00	64 000.00	84 000.00	104 000.00	20 000.00	-	124 000.00
9282.18 Fonds Bobst	32 681.00	39 681.00	46 681.00	53 681.00	7 000.00	-11 000.00	49 681.00
	1 521 199.65	2 192 199.65	1 456 040.20	1 483 040.20	877 973.53	-58 973.53	2 302 040.20
TOTAUX	2 377 320.75	3 771 851.27	3 047 090.10	2 853 026.38	942 321.07	-121 767.00	3 673 580.45

929 Capital

9290.00 Capital	228 498.99	235 280.99	140 962.32	166 987.89	25 697.91	192 685.80
-----------------	------------	------------	------------	------------	-----------	------------

Récapitulatif des investissements en cours

N° cpt. Bilan	Objet / Année(s) réalisation	2020										2021		
		Dép.inv.brut. CHF	Particip./rht. CHF	Dép.inv.net. CHF	nb. année	Début/Fin amort	amort.extra. CHF	CHF	SOLDE 31.12.2020	Amort.budg. CHF	Amort.extra CHF	pré.l.ds fonds CHF	SOLDE 31.12.2021	
9141.01	Séparatif	3 193 543.75	-850 956.70	2 342 587.05	30	1996-2025	-410 473.30	-70 000	182 113.75	-70 000		112 113.75		
9141.13	Aménagement réseau routier Marteley, Forge	959 860.35	-16 500.00	943 360.35	30	2017-2046	-63 000.00	-31 500	754 360.35	-31 500	-	722 860.35		
9141.14	Epuraton Marteley, Forge	119 762.30	-	119 762.30	30	2013-2042	-	-4 000	87 762.30	-4 000		83 762.30		
9144.13	Eau potable Marteley, Forge	52 165.30	-3 097.00	49 068.30	30	2013-2042	-	-1 630	36 028.30	-1 630		34 398.30		
9141.18	Rénovation piste 100m en tartan	100 308.00	-	100 308.00	10	2020-2029	-	-10 031	90 277.00	-10 031		80 246.00		
9141.19	Rempl.canal. EC entre Mainnesses et Grands-Champs	163 752.40	-	163 752.40	30	2019-2048	-	-5 600	152 552.40	-5 600		146 952.40		
9141.20	Skate-parc et place jeux Marteley	228 642.10	-	228 642.10	10	2021-2030	-	-	-	-16 800	-61 000	150 842.10		
9141.21	Rampe d'accès arrêt bus Bovon et réfection zone parking gde salle	267 581.25	-	267 581.25	30	2021-2050	-	-	-	-9 000		258 581.25		
9141.22	Réfection chaussée Grand-Rue (entre R. Poste et Arzillier)	42 691.00	-	42 691.00	30	2022-2051	-	-	-	-		42 691.00		
9143.01	Rénovation Grande Salle	2 009 571.00	-52 744.00	1 956 827.00	30	2012-2041	-1 090 230.00	-73 000	209 597.00	-73 000	-136 597	-		
9143.13	Construction garderie Marteley	883 528.25	-202 186.70	681 341.55	30	2010-2039	-	-22 680	430 831.55	-22 680		408 151.55		
9143.18	Bâtiment Polyvalent	3 513 117.10	-847 519.55	2 665 597.55	30	2019-2048	-	-89 900	2 485 797.55	-89 900	-	2 395 897.55		
9143.20	Rénovation église catholique Bussigny	176 293.50	-	176 293.50	30	2020-2049	-	-5 900	170 393.50	-5 900		164 493.50		
9143.21	Rempl.engins jeux et mise en conformité place jeux préa	69 478.70	-12 200.00	57 278.70	10	2021-2030	-	-10 959.70	46 319.00	-4 632		41 687.00		
9143.22	WC public	32 725.45	-	32 725.45	30	2021-2030	-	-	-	-1 100		31 625.45		
9144.09	Rempl.conduite eau potable Bovon, Gr-Champs, Mainnesses	680 467.50	-125 684.30	554 783.20	30	2009-2038	-178 000.00	-13 930	211 093.20	-13 930		197 163.20		
9144.14	Rempl.conduite eau potable Ch. Rie, Montagnon et env.	464 976.45	-57 931.00	407 045.45	30	2015-2044	-89 179.45	-10 600	254 266.00	-10 600		243 666.00		
9144.15	Rempl.conduite eau potable Cuvillard + Arzillier	1 039 878.20	-100 323.00	939 555.20	30	2016-2045	-	-31 300	783 055.20	-31 300		751 755.20		
9144.16	Rempl.cond.EP ch.Rie, jonction ch. Neuf s/ch.Cigale et pose jeu vannes ract s/ch. Fontaine	138 656.20	-13 773.00	124 883.20	30	2017-2046	-	-4 300	107 683.20	-4 300		103 383.20		
9141.16	jet rempl.canal.EC/EU ch.Cigale	241 003.65	-	241 003.65	30	2017-2046	-	-8 100	208 603.65	-8 100		200 503.65		
9144.17	Rempl.350 compteurs	99 429.25	-	99 429.25	10	2018-2027	-	-10 000	69 429.25	-10 000		59 429.25		
9144.18	Rempl.conduite EP rie Moulinet	92 545.20	-4 572.00	87 973.20	30	2020-2049	-	-2 900	85 073.20	-2 900		82 173.20		
9144.19	Rempl.conduite EP Gd-Rue (entre R.Poste -Arzillier)	294.20	-	294.20	30	2022-2051	-	-	-	-		294.20		
	Soldes divers								7.00			7.00		
914	PATRIMOINE ADMINISTRATIF	19 581 261.95	-2 783 560.25	16 797 701.70			-4 246 245.15	-408 631	6 365 243.40	-426 903	-136 597	6 312 677.40		